

目录

龙健音乐文化学院主要业绩和成果总结	2
茂名旅游学院主要业绩和成果总结	5
仁源产业学院主要业绩和成果总结	33
社区学院主要业绩和成果总结	52
冼夫人女子学院主要业绩和成果总结	68
星艺学院主要业绩和成果总结	74
永和建筑学院业绩和成果总结	80
关于校级产业学院2022年度考核结果的公告	93

龙健音乐文化学院主要业绩和成果总结

龙健音乐文化学院属于我校校企合作的二级产业学院。本着共建、共享、共赢的原则共同合作创建，共同推动龙健企业文化和音乐在校园起到培育作用。

一、设置龙健奖助学金

学院和龙健集团共同制定《龙健奖助学金评选细则（试行）》，2019-2020 学年奖励 20 人，每人奖励 2000 元，总金额为 40000 元整。

龙健奖助学金评选细则（试行）

一、评选依据

根据《龙健奖助学金合作协议》开展，结合《茂名职业技术学院学生综合素质测评办法》、《家庭经济困难学生助学金管理办法（试行）》等文件精神，结合学生个人情况严格组织评审，得出龙健奖助学金候选学生名单。

二、评选程序

1、符合申请条件的学生向所在系提出申请，并填写《龙健奖学金申请审批表》或者《龙健助学金申请审批表》；

序号	系	年级	人数	17级和18级总人数	龙健奖学金名额	困难学生人数	龙健助学金名额
1	经管系	19级	1281	3370	6	635	7
		18级	1790				
		17级	1580				
2	人文系	19级	342	388	1	74	1
		18级	264				
		17级	124				
3	计算机系	19级	978	2282	6	297	3
		18级	1198				
		17级	1084				
4	机电系	19级	659+87	1144	2	175	2
		18级	556				
		17级	588				
5	土木系	19级	1238	2397	4	316	4
		18级	1470				
		17级	927				
6	化工系	19级	524	804	1	221	3
		18级	392				
		17级	412				
汇总				10385	20; 每人2000元	1715	20; 每人1000元

二、积极推进学生招聘工作

借助龙健音乐文化学院和学校就业部门，龙健集团持续在学校招聘学生，逐步加深校企合作。以2020年疫情期间，龙健集团在学校制定了9人招聘计划。

序号	公司名称	岗位名称	专业要求	人数	工资标准(元)	岗位要求/职责	工作地址	招聘人员姓名	招聘人员性别	招聘人员联系方式
1	龙健集团大项目部	技术助理	不限专业	3人	3000 (具体面议)	1、大专以上学历，熟悉CAD有相关工作经验者优先；男女不限； 2、口齿清晰，普通话标准，表达能力强； 3、诚实敬业，能吃苦耐劳，有良好的抗压能力和学习能力； 4、为人诚实、正直，性格开朗、责任心强，善于与人沟通； 5、良好的服务意识、耐心和责任心、工作积极主动	东莞市大岭山镇水朗村龙健路8号	彭少华	不限	13711885109
2	龙健集团大项目部	项目助理	不限专业	3人	3000 (具体面议)	1. 形象气质良好，性格开朗乐观，行为端庄，举止大方。 2. 工作认真细致、积极主动，考虑问题周到。 3. 有较强的沟通、协调能力，良好的团队意识和服务意识。 4. 熟练电脑操作及办公软件，有一定的文字基础。	东莞市大岭山镇水朗村龙健路8号	彭少华	不限 女性优先	13711885109
3	东莞市美派电子科技有限公司	商务助理	市场营销 国际贸易	3人	3000-4000	1、女性优先 2、英语听说读写流利 3、协助上级处理各种商务文件及跟单工作 4、能适应出差工作，吃苦耐劳。 5、有兴趣进行市场工作	东莞市大岭山镇水朗村龙健路8号	彭少华	不限 女性优先	13711885109

三、积极参与专业实训室建设

龙健集团稳步推进学院实训室建设，2020年中标建设“多功能演播厅一期”，打造出较好的音乐表演环境。

茂名职业技术学院多功能演播厅建设项目成交结果公告

作者: | 文章来源: | 更新时间: 2020-04-20 18:17:33

茂名职业技术学院多功能演播厅建设项目（采购编号：MZY2020NBZB004）于2020年4月20日下午15:30在茂名职业技术学院北校区第二会议室进行电话方式的竞争性谈判，经谈判小组谈判，现将结果公告如下：

一、谈判结果

（一）报价情况

序号	响应供应商名称	是否通过资格性符合性审查	最终总报价	排名
1	东莞市龙健电子有限公司	是	¥298000.00	1
2	广州市龙歌电子科技有限公司	是	¥300000.00	2
3	广州格镭仕电子科技有限公司	是	¥300000.00	2
4	清远市创嘉装饰工程设计有限公司	否		

四、双方共同申报课题

2021年学院与广州德勤龙健与学院联合申报课题。

送审日期: 2021-04-21

合同名称	广州德勤龙健与学院联合申报课题的合作协议				
合同文本	W 课题申报合作协议--德勤.doc(24KB)				
合同分类	教学科研合同				
合同类型	不涉及资金和招标				
拟稿	经办人	吴家豪	归口管理	经办部门负责人	梁辉良
	核稿人	梁辉良		归口管理负责人	曾萍
财务处意见 (限涉及资金资产合同)					
招标部门意见 (限招标部门经手项目)		招标办意见			
		学院办意见			
合同管理(审计)部门 意见		初核人		【同意】已核 [曾薇 2021-04-22]	
		纪监审意见		拟同意 [梁亚成 2021-04-25]	

总的来说，前期校企双方都对打造好龙健音乐文化学院有共同的追求，后期由于疫情和双方需求的变化，后期工作存在脱节。双方将继续沟通，积极推进建设。

茂名旅游学院主要业绩和成果总结

茂名职业技术学院-茂名旅游学院成立于2018年1月9日，是茂名职业技术学院与茂名市旅游局（后机构改革为茂名市文化广电旅游体育局）共建的产业学院。在茂名市文化广电旅游体育局的统筹下，茂名旅游学院与茂名国旅国际旅行社有限公司、茂名市旅游产业商会、茂名市中国旅行社、茂名市国际大酒店、茂名华侨城投资发展有限公司等企业、团体具体对接实施产、教、学、研等合作项目。主要业务有全日制旅游人才培养、旅游行业在职人员继续教育、地方旅游经济产、教、学、研、融合高质量发展等，培养旅游业和区域旅游经济发展所需要的应用型、技术技能型高质量人才。

茂名旅游学院建立了政府引导、校企协同育人平台，与茂名市国旅等26家旅游企业签订了校企合作协议书，学校和企业联合组建团队，联合开发教学资源，联合组织教学实施，联合开展教学评价，开展校企共育的人才培养模式，将人才培养标准对接旅游行业企业岗位需求，课程设置对接岗位要求，学生的素质对接企业的职业需求，实现产业学院面向行业企业“定制化”人才培养，形成了“小而精、小而特”的鲜明特色。现将历年来取得的业绩和成果汇报如下：

一、师资队伍建设情况

旅游学院自2018年成立以来，先后培养了2位旅游管理副教授、3位博士研究生（2位在读）、2位旅游管理硕士研究生、2位旅游管理讲师。先后引进过4位专任教师，其中1位是暨南大学旅游管理专业全日制的硕士研究生，1位是从学校基础部调整过

来的旅游管理专业博士研究生。聘请了茂名市文化广电旅游体育局行业管理科科长梁健、茂名国旅国际旅行社总经理吴卡达、广东广垦热带农业公园有限公司副总经理王飞瑶、茂名国际大酒店副总经理郑喆、南湖国旅茂名分公司总经理梁晓艳等 10 位地方行业精英进校园，与我校专任教师共同组成创新型教学团队。团队现有专兼职教师 15 人，其中专任教师 5 人，行业企业兼职教师 10 人；专任教师中双肩挑教师 1 人，副教授 3 人，讲师 2 人，博士研究生 2 人（在读），双师素质教师 5 人（见表 1）。教师们在茂名当地具有较高行业知名度和威望，多位教师担任茂名市星级饭店评审委员会委员、广东省全国导游资格考试口试考评员和茂名市旅游资源规划开发质量评定（认定）委员会委员，参加各层次的比赛，获得奖项 23 项（见表 2），承担在职人员继续教育社会培训 20 项（见表 3），承担咨政议政等社会服务 61 项（见表 4）。

表 1. 师资队伍建设一览表

序号	姓名	学校教师/企业教师	职称	职务	承担教学/管理任务	备注
1	崔萍	学校教师	副高	旅游学院院长	教学管理	
2	梁逸更	学校教师	副高	旅游学院副院长	教科研和管理	
3	张琳	学校教师	讲师	旅游教研室主任	教科研和授课	
4	程鹏	学校教师	讲师	酒店教研室主任	教科研和授课	博士在读
5	麦慕贞	学校教师	助教	专任教师	教科研和授课	
6	梁章萍	学校教师	副高	专任教师	教科研和授课	博士在读
7	张晓玲	学校教师	讲师	专任教师	教科研和授课	旅游管理博士 已调离
8	雍玉凤	学校教师	讲师	专任教师	教科研和授课	旅游管理硕士 已调离

9	吴志丽	学校教师	助教	专任教师	教科研和授课	工商管理 硕士 已调离
10	吕冬玲	学校教师	助教	专任教师	教科研和授课	工商管理 硕士 已调离
11	梁健	企业教师	高级 导游	旅游局行业管理科 科长	授课	旅游管理 专业指导 委员会委 员
12	苏康生	企业教师	高级 政工	旅游局资源管理科 科长	授课	
13	吴卡达	企业教师	高级 导游	茂名国旅总经理	授课	旅游管理 专业指导 委员会主 任
14	陈国斌	企业教师	导游	茂名国旅副总经理	授课	
15	蔡俊茂	企业教师	导游	茂名国旅导游部经 理	授课	
16	王飞瑶	企业教师	高级 导游	广垦（茂名）热带 农作物主题公园副 总经理	授课	
17	郑喆	企业教师	高级 政工	茂名市国际大酒店 副总经理	授课	酒店管理 专业指导 委员会副 主任
18	杨萍	企业教师	导游	茂名市国际大酒店 人力资源部经理	授课	
19	梁晓艳	企业教师	导游	南湖国旅茂名分公 司总经理	授课	
20	姚钢	企业教师	导游	茂名市盈科旅行社 副总经理	授课	

表 2. 师资队伍获奖情况一览表

序号	时间	奖项名称	授奖部门	获奖等级	教师排名
1	2022.05	2021 年广东省教育教学成果 奖（职业教育）：“政校企村 联动，三扶三训提质”的新型 职业农民终身教育模式创新 实践	广东省教育厅	一等奖	程鹏 (2)
2	2020.03	2019 年广东省教育教学成果 奖（职业教育）教育教学成果 奖：服务粤西乡村振兴的“校	广东省教育厅	一等奖	梁逸更 (5)

		村共育、学用一体”人才培养模式实践探索			
3	2020.10	2020年广东省职业院校技能大赛教师教学能力比赛专业课程一组（高职组）	广东省教育厅	三等奖	雍玉凤 张琳 程鹏 麦慕贞
4	2018.07	优秀共产党员	中共茂名市委教育工作委员会	优秀共产党员	梁逸更
5	2019.01	好心茂名 最美导游	茂名市总工会 茂名市文化广电旅游体育局	季军	程鹏
6	2021.07	优秀共产党员	中共茂名市委教育工作委员会	优秀共产党员	程鹏
7	2018.05	2017年度工作组先进个人	中国人民政治协商会议广东省茂名市委员会	先进个人	张琳
8	2020.05	2019年度工作组先进个人	中国人民政治协商会议广东省茂名市委员会	先进个人	张琳
9	2020.07	茂名职业技术学院2019-2020学年度教学能力比赛	茂名职业技术学院	二等奖	雍玉凤 张琳 程鹏 麦慕贞
10	2023.05	教师教学能力比赛	茂名职业技术学院	一等奖	麦慕贞 张琳 梁逸更
11	2020.12	论文《旅游供应链企业间合作策略的演化博弈分析》获得茂名市2017-2019年度哲学社会科学优秀成果竞赛活动三等奖	茂名市人民政府	三等奖	梁逸更
12	2021.05	茂名职业技术学院第三届校级优秀教育教学成果奖 “基于粤西地区‘以助农契机四方协同促教提质’的高职经管类人才培养模式实践探索”	茂名职业技术学院	一等奖	张琳 (5)
13	2021.05	茂名职业技术学院第三届校级优秀教育教学成果奖 “‘产教融合，学服化育’提质适应粤西旅游业升级需求的人才培养实践创新”	茂名职业技术学院	二等奖	程鹏 梁逸更 张琳 吕冬玲 麦慕贞
14	2018.06	指导学生参加2017-2018年广东省职业院校技能大赛导游服务(英语导游服务组)赛	广东省教育厅	一等奖	程鹏

		项(高职组)			
15	2018.06	指导学生参加 2017-2018 年广东省职业院校技能大赛导游服务(普通话导游服务组)赛项(高职组)	广东省教育厅	二等奖	梁逸更
16	2022.04	指导学生参加 2021-2022 年度广东省职业院校学生专业技能大赛“餐厅服务”赛项	广东省教育厅	三等奖	程鹏
17	2023.04	指导 茂名职业技术学院 2023 年“挑战杯”大学生课外学术科技作品竞赛	茂名职业技术学院	二等奖	张琳 梁逸更
18	2023.04	指导 2022-2023 年度广东省职业院校学生专业技能大赛“导游服务”赛项	广东省教育厅	三等奖	梁逸更
19	2023.04	指导 2022-2023 年度广东省职业院校学生专业技能大赛“导游服务”赛项	广东省教育厅	三等奖	张琳
20	2019.09	优秀教师	茂名职业技术学院	优秀教师	张琳
21	2022.06	茂名市优秀社会科学普及工作者	茂名市社会科学界联合会	先进个人	程鹏
22	2022.01	2021 年茂名职业技术学院课程思政示范课说课比赛	茂名职业技术学院	一等奖	张琳
23	2022.01	2021 年茂名职业技术学院课程思政示范课说课比赛	茂名职业技术学院	二等奖	程鹏

表 3. 师资队伍承担继续教育社会培训一览表

序号	培训内容	培训日期	培训人数(人)	主讲教师	组织机构
1	茂名市滨海新区村(社区)“两委”候任干部培训班“乡村振兴·乡村旅游”	2018.09.11	上午 300+下午 300	梁逸更	茂名市滨海新区
2	滨海新区“巾帼行动”乡村振兴·乡村旅游	2018.11.15	350	梁逸更	茂名市滨海新区
3	村官班乡村旅游培训	2018.5.18	120	梁逸更	茂名市委组织部
4	旅游营销	2019.06.14 上午	200	梁逸更	茂名市交通投资集团有限公司
5	导游业务培训	2019.06.14 下午	200	梁逸更	茂名市交通投资集团有限公司
6	旅游基础知识培训	2019.06.13	200	张琳	茂名市交通投资集团有限公司

序号	培训内容	培训日期	培训人数(人)	主讲教师	组织机构
7	乡村旅游	2019. 10 . 11	220	梁逸更	广东茂名农林科技职业学院
8	乡村旅游	2019. 10 . 16	220	梁逸更	广东茂名农林科技职业学院
9	酒店服务意识	2019. 11 . 18	80	程鹏	御景国际大酒店
10	现代酒店管理者的升级之路	2019. 12 . 2	200	梁逸更	御景国际大酒店
11	酒店危机公关和舆情管理	2019. 12 . 14	100	雍玉凤	御景国际大酒店
12	讲解员讲解技巧、服务礼仪	2021. 4. 17	60	梁逸更	茂名市博物馆
13	讲解员实地演练	2021. 4. 18	60	张琳	茂名市博物馆
14	员工服务意识、旅游接待能力培训	2021. 4. 18-19	60	梁逸更	高州市仙人洞旅游景区开发有限公司
15	职业道德培训：做有职业道德的好建设者	2021. 11	100	梁逸更	中非高岭茂名新材料有限公司
16	讲解员培训	2022. 4. 20	30	梁逸更	茂名市高岭土产业园区
17	职业道德培训	2022. 1. 13	80	梁逸更	茂名市中非高岭土有限公司
18	完美执行力无意识	2022. 1. 15	13	梁逸更	广东全兴实业集团有限公司
19	团队建设	2022. 6. 13	100	程鹏	广东茂名健康职业学院
20	2023年中国国际热作产业大会讲解员培训	2023. 5. 9	80	梁逸更	茂名市文化广电旅游体育局

表 4. 师资队伍社会服务一览表

序号	活动名称	日期	参加人员	组织机构
1	茂名市美丽乡村评委	2018. 01	梁逸更、张琳、程鹏	茂名市旅游局
2	参加茂名市全市旅游系统高级行管理人员专题研讨班	2018. 6. 11-15	梁逸更、张琳、程鹏、麦慕贞	茂名市旅游局 华南理工大学
3	担任茂名市旅游饭店星级评定职能转移评审会评委	2018. 08-22	梁逸更	茂名市旅游局

4	参加 2018 年全国大众创业万众创新活动周（茂名主会场）启动仪式	2018. 10. 10	梁逸更	茂名高新技术创业服务中心
5	茂名市旅游饭店星级评定委员会委员	2018. 9. 15 —	崔萍	茂名市饭店协会
6	茂名市旅游饭店星级评定委员会委员	2018. 9. 15 —	梁逸更	茂名市饭店协会
7	接待“人大代表”团队	2018	张琳、16 级学生干部、入党积极分子等 20 位学生代表	茂名市荔园居酒店
8	参加广东省 2018 年度 A 级旅游景区质量等级复核工作	2018. 11. 27	梁逸更	茂名市旅游局
9	参加《茂名导游词》编写筹备工作会议	2018. 12. 16	梁逸更	茂名市旅游局
10	参加茂名市旅游景区 A 级标准宣贯会	2019. 7. 15	崔萍、梁逸更、张琳、麦羨慕贞、吴志丽、吕冬玲、赖琳琳	茂名市旅游局
11	参加茂名市旅游饭店星级标准宣贯会	2019. 7. 21	梁逸更、张琳、程鹏	茂名市旅游局
12	担任茂名市十大文化名片终评评委	2019. 7. 26	梁逸更	茂名市宣传部
13	担任茂名市十大文化名片复评评委	2019. 11. 8	梁逸更	茂名市宣传部
14	担任村官班乡村旅游培训师	2019. 11. 27	梁逸更	茂名市组织部
15	参加中国旅游日广东省主会场（茂名）志愿者工作任务布置会议	2019. 05. 21	梁逸更及 16 级学生代表陈宇兰、吴春佳、钟学森、廖雁希等	茂名市旅游局
16	参加中国旅游日广东省主会场（茂名）志愿者工作筹备会	2019. 05. 26	梁逸更	茂名市旅游局
17	导游人员资格考试口试考评员	2019, 11	梁逸更	茂名市旅游局
18	导游人员资格考试口试考评员	2020. 12. 1-7	梁逸更	茂名市旅游局

19	《魅力中国城》第三季启动仪式暨《魅力中国城》成果转化分享会志愿者服务	2019	张琳、麦慕贞、吕冬玲及旅游管理专业、酒店管理专业学生	茂名市团市委
20	茂南区汇报《鳌头镇旅游规划》	2019. 1. 25	梁逸更、程鹏、吴志丽、雍玉凤、吕冬玲	茂南区政府 鳌头镇政府
21	撰写贡园解说词座谈会	2019. 4. 19	梁逸更、雍玉凤	茂名市文化广电旅游体育局
22	茂名市景评委成立会议	2019. 2. 28	梁逸更、张琳、麦慕贞	茂名市旅游产业商会
23	2019年茂名市十大美丽旅游乡村评审	2019. 1. 4-8	张琳	茂名市旅游局
24	担任茂名市旅游景区质量等级评定委员会主任	2019. 2—2021. 2	梁逸更	茂名市旅游产业商会
25	担任茂名市旅游景区质量等级评定委员会委员	2019. 3—2021. 3	张琳 麦慕贞	茂名市旅游产业商会
26	担任导游服务技能比赛评委	2020. 6	程鹏	茂名市交投集团有限公司
27	电白区、滨海新区4A级旅游景区复核整改	2020. 1. 16	梁逸更	茂名市文化广电旅游体育局
28	电白区开展创建省级全域旅游示范区初检工作	2020. 4. 18-19	张琳	茂名市文化广电旅游体育局
29	赴大唐荔乡开展创A指导	2020. 5. 7	梁逸更	茂名市文化广电旅游体育局
30	赴茂南区牙象大地艺术公园开展创A指导	2020. 5. 8	梁逸更	茂名市文化广电旅游体育局
31	调研全域旅游创建、指导A级景区创建	2020. 5. 9	梁逸更	茂名市文化广电旅游体育局
32	高州古郡水城创A初评及检查	2020. 6. 11	梁逸更、张琳	茂名市旅游景区质量评定委员会
33	赴信宜市推进创建4A景区工作	2020. 6. 19	梁逸更	茂名市文化广电旅游体育局
34	赴高州市推进创建5A景区工作	2020. 6. 22	梁逸更、麦慕贞	茂名市文化广电旅游体育局
35	赴高州大唐荔乡文化旅游区开展创A指导工作	2020. 6. 28	梁逸更	茂名市文化广电旅游体育局
36	高州根子镇、滨海新区博贺镇开展第二批广东省旅游风情小镇实地检查	2020. 9. 17	张琳	茂名市文化广电旅游体育局

37	赴牙象大地艺术公园开展创 3A 景区检查工作	2020.9.25	梁逸更	茂名市文化广电旅游体育局
38	赴信宜市天马山生态旅游区、莲花湖庄园开展旅游景区质量等级检查工作	2020.11.4-5	梁逸更	茂名市文化广电旅游体育局
39	茂名市创建省级全域旅游示范区动员会暨专题辅导	2020.11.23-24	梁逸更	茂名市文化广电旅游体育局
40	北部湾城市群旅游业发展交流会	2020.11.23	梁逸更	茂名市文化广电旅游体育局
41	赴高州市仙人洞旅游景区进行创 4A 级景区指导检查工作	2020.11.26—27	梁逸更	茂名市旅游景区质量评定委员会
42	2020 年导游人员资格考试口试考评员	2020.11.28-12.5	梁章萍、梁逸更	茂名市文化广电旅游体育局
43	赴大唐荔乡文化旅游区开展景区扩容提质调研	2020.12.1	梁逸更	茂名市文化广电旅游体育局
44	2020 年茂名市高端专业人才研讨交流活动	2020.12.24-25	梁逸更	茂名市文化广电旅游体育局
45	参加茂名发展和改革局关于召开茂名市“十四五”规划纲要征求意见座谈会	2020.11.23	张琳	茂名市发展和改革局
46	赴化州开展创国家 A 级旅游景区检查指导工作	2021.1.5	梁逸更、张琳	茂名市文化广电旅游体育局
47	大唐荔乡文化旅游区暗访	2021.3.5	梁逸更、张琳	茂名市文化广电旅游体育局
48	高州、信宜推进创建省级全域旅游示范区及 A 级景区扩容提质工作	2021.3.16-17	梁逸更	茂名市文化广电旅游体育局
49	茂名市博物馆业余讲解员选拔活动评委	2021.4.24	梁逸更、张琳	茂名市文化广电旅游体育局
50	信息天马山生态旅游区、西江温泉度假村 2021 年度 3A 级景区复核工作	2021.6.28-29	张琳	茂名市文化广电旅游体育局
51	化州学宫（孔庙）景区、化橘红历史文化产业园景区、高州越龙山风景区申报 3A 及景区进行实地检查	2021.6.30	张琳	茂名市文化广电旅游体育局
52	茂名市冼夫人文化产业创意园申报 2021 年茂名市文化产业示范园区实地检查	2021.7.22	张琳	茂名市文化广电旅游体育局
53	《茂名市民宿管理办法（试行）》专家论证评估会	2021.7.20	张琳	茂名市文化广电旅游体育局
54	《茂名市民宿产业发展战略规划》专家论证评估会	2021.11.19	张琳	茂名市文化广电旅游体育局

55	2022年度局直属学校新招教师抽签定校现场会议	2022. 8. 19	张琳	茂名市教育局
56	茂名市滨海新区政府购买服务人员招聘面试	2022. 10. 15	张琳	茂名市人社局
57	高州市旅游推介会 会议时间：（星期六）	2023. 5. 27	梁逸更	高州市人民政府
58	首届粤西文旅产业高质量发展研讨会	2023. 4. 19-20	梁逸更	雷州市文化广电旅游体育局
59	《茂南区全域旅游发展总体规划》专家咨询论证会	2023. 3. 17	梁逸更	茂名市旅游产业商会
60	茂南区全域旅游发展总体规划专家评审会议	2023. 6. 20	梁逸更	茂名市茂南区文化广电旅游体育局
61	茂名滨海新区事业单位招聘面试评委	2023. 6. 17	张琳	茂名滨海新区人事局

二、课程建设情况

旅游学院坚持深入行业企业开展产业链专题调研的制度，调研的“技术应用-技术要求-岗位职责-职业标准”，对应落实专业教育链的“人才需求-人才规格-课程标准-专业标准”。在人才培养方案中落实课程对接旅游产业、企业生产岗位标准、专业对接产业职业标准的“两对接”；建设专业教师访问区域产业链的龙头企业 and 优秀毕业生的“两调研”制度，掌握产业链上企业生产现状以及发展规划，明晰企业人才需求规模与质量标准；在两对接两调研的基础上，制定将产业链上优质企业落实为人才培养的实训基地，先进技术项目落实为教学内容、岗位技术能手落实为兼职教师的“三落实”制度，保障产业学院坚持围绕旅游行业办专业，围绕旅游行业育人才，围绕旅游行业搞科研，围绕旅游行业强服务，坚持专业与行业对接，课程岗位对接，将旅游学院建设成为背靠茂名地区，面向粤港澳大湾区的旅游人才培养重地。目前已经完成面对社会继续教育培训课程 26 门（见表 5），全日制

教学的精品在线课程 6 门（见表 4），校企合作共同开发课程 9 门（见表 7）。

表 5. 继续教育培训课程一览表

序号	课程类型	课程名称	备课负责人	备注
1	乡村振兴职业农民培训	旅游业发展现状和趋势	张琳	
2		旅游服务意识	程鹏	
3		农家乐餐饮服务技能	程鹏	
4		土特产营销	梁逸更	
5		乡村导游讲解	梁逸更	
6		乡村旅游主题活动策划	张琳	
7		乡村旅游服务礼仪	梁逸更、张琳	
8		乡村酒店服务礼仪	梁逸更、张琳	
9		乡村民宿客房服务技能	张琳	
10		乡村景区开发与管理	麦慕贞	
11		乡村旅游	梁逸更	
12		乡村服务业食品卫生与安全	麦慕贞	
13	行业英语培训	旅游英语常用服务用语	程鹏、麦慕贞	
14		酒店英语常用服务用语	程鹏、麦慕贞	
15	评审培训	旅游饭店星级评定标准	张琳	
16		旅游景区质量评定标准	梁逸更	
17	考证培训	政策法规	程鹏	
18		导游业务	梁逸更	
19		全国导游基础知识	张琳	
20		地方导游基础知识	麦慕贞	
21	综合培训	旅游心理学	张琳	
22		研学旅行	张琳、梁逸更	
23		旅游电子商务	张琳	
24		团队沟通与管理	程鹏、梁逸更	
25		茶文化与茶艺	麦慕贞	
26		餐饮服务与管理	程鹏	

表 6. 精品在线开放课一览表

序号	课程名称	主持人	经费	状态	来源
1	《酒店前厅与客房服务》	张琳	1	结题	茂名职业技术学院 2018.05
2	《全国导游基础知识》	张琳	1	结题	茂名职业技术学院 2019.06
3	《旅游地理》	雍玉凤	1		茂名职业技术学院 2021.0
4	《旅行社经营管理》	麦慕贞、	1	在研	茂名职业技术学院

		张琳			2022.0
5	《旅游政策与法规》	程鹏	1	在研	茂名职业技术学院 2023.0

表 7. 校企合作共同开发课程一览表

序号	课程名称	合作企业	备注
1	《导游服务技能实训》	茂名国旅国际旅行社有限公司	2018 年
2	《旅游企业综合实训》	茂名国旅国际旅行社有限公司	2018 年
3	《酒店认知实习》	茂名市国际大酒店	2019 年
4	《景区综合实训》	茂名华侨城投资发展有限公司	2021 年
5	《酒店前厅与客房服务》	珠海市珠海度假村酒店有限公司	2021 年
6	《酒店督导管理》	珠海市珠海度假村酒店有限公司	2021 年
7	《酒店综合实训》	珠海市珠海度假村酒店有限公司	2018 年
8	《景区安全管理》	珠海长隆	2018 年
9	《景区人力资源管理》	珠海长隆	2018 年

三、联合编撰教材讲义情况

旅游学院旅游管理、酒店管理与数字化运营、智慧景区开发与管理三个专业单独设置的实习实训课程都与企业联合编撰了教材和讲义，其中主参编的教材 6 本（见表 8），讲义共有 9 门（见表 9）。

表 8. 主参编教材信息一览表

序号	教材名称 (ISSN 编号)	教师姓名	主编/ 参编	出版时间	完成章节 字数 (万)	出版单位
1	客房服务与管理 ISBN: 9787568409933	麦慕贞	副主编	2018.11	1.6	江苏大学出版社
2	茶艺基础 ISBN: 9787516517642	麦慕贞	副主编	2018.12	1.3	航空工业出版社
3	现代旅游管理理论与实践 ISBN: 378-7-5433-4134-0	麦慕贞	副主编	2018.12	2.2	天津出版传媒集团
4	旅游学概论	张琳	主编	2020.08	2	湖南师范大

	ISBN: 9787564838690					学出版社
5	地方导游基础知识 ISBN: 9787563744367	张琳	参编	2022. 11	6	旅游教育出版社
6	全国导游人员资格统一考试 模拟试题汇编 ISBN: 9787563744718	张琳	参编	2022. 11	2. 5	旅游教育出版社

表 9. 校企合作联合编撰教材讲义一览表

序号	课程名称	合作企业		备注
1	《导游服务技能实训》	茂名国旅国际旅行社有限公司		2018 年
2	《旅游企业综合实训》	茂名国旅国际旅行社有限公司		2018 年
3	《酒店认知实习》	茂名市国际大酒店		2019 年
4	《景区综合实训》	茂名华侨城投资发展有限公司		2021 年
5	《酒店前厅与客房服务》	珠海市珠海度假村酒店有限公司		2021 年
6	《酒店督导管理》	珠海市珠海度假村酒店有限公司		2021 年
7	《酒店综合实训》	珠海市珠海度假村酒店有限公司		2018 年
8	《景区安全管理》	珠海长隆		2018 年
9	《景区人力资源管理》	珠海长隆		2018 年

四、联合开发工程（项目）案例情况

（一）茂职院学子的“最美名片”——旅游学院师生应茂名市文化广电旅游体育局邀请，参加第三季《魅力中国城》启动仪式暨成果转化分享会志愿服务工作纪实

2019 年 5 月 19 日，《魅力中国城》第三季启动仪式暨成果转化分享会在广东茂名浪漫海岸举行。该活动由中央广播电视总台央视财经频道、中共茂名市委委员会、茂名市人民政府联合主办，四川省凉山州委书记林书等来自全国各地《魅力中国城》第一二季 56 座城市代表，专家评委代表，旅游界、投资界的知名投资

企业代表，媒体代表等诸多嘉宾共襄盛举，中央电视台对活动进行了直播报道。在这场盛会中，有一群志愿者在默默地辛勤工作着，他们的身影在活动现场随处可见——报到处、咨询处、主会场会议室、旅游纪念品分发处、中西餐厅、室外草坪大型晚宴现场、“好心茂名”沙滩文艺汇演现场、“好心林”植树现场……协助各项活动工作的完成。这一群人就是来自茂名职业技术学院旅游学院的160名师生，他们以饱满的精神风貌、热情的工作态度、高度的责任心和娴熟的专业技能出色完成了活动现场最基层、最机动、最琐碎、最艰苦也是最高端的接待工作，赢得了来自祖国四面八方宾客的高度赞扬和肯定，为“好心茂名”这张旅游名片增添了一抹亮丽的色彩。

160名师生志愿者们按照茂名市文化广电旅游体育局的部署，按专业对口分配到餐饮服务、礼仪服务、“好心茂名”旅游文化推广和“一对一”接待服务四大版块，被分配到接待工作的各个岗位，他们分工合作，积极主动地履行着各自的职责，顶着酷暑坚守在自己的岗位上，全心全力为宾客提供最优质的服务。面对繁杂的工作任务，同学们不怕苦、不怕累，坚持微笑服务，以饱满的精神面貌迎接每天的工作。一批批身着红衣的会务接待员、正装上阵的餐饮会议服务员、旗袍加身的礼仪小姐、戴着太阳帽的随车导游们，幻化成夏日里一道道靓丽的风景。从会前筹备与接待、到会中服务与后援、再到会后文旅线路考察，始终坚持用自己最专业的接待水准、最贴心的全程服务和朝气蓬勃的精神面貌，圆满完成了活动支援任务，赢得了社会各界的广泛赞誉。

通过参加这次活动，充分展现了我校服务地方经济发展的态

度和能力，践行了专业建设与行业发展需求的对接，展示了学校与地方政府共建产业学院的成果，让师生的技能更好地服务地方产业经济，让学生的专业技能有了一次全面的锻炼和检验，也提高了学校的知名度和美誉度。

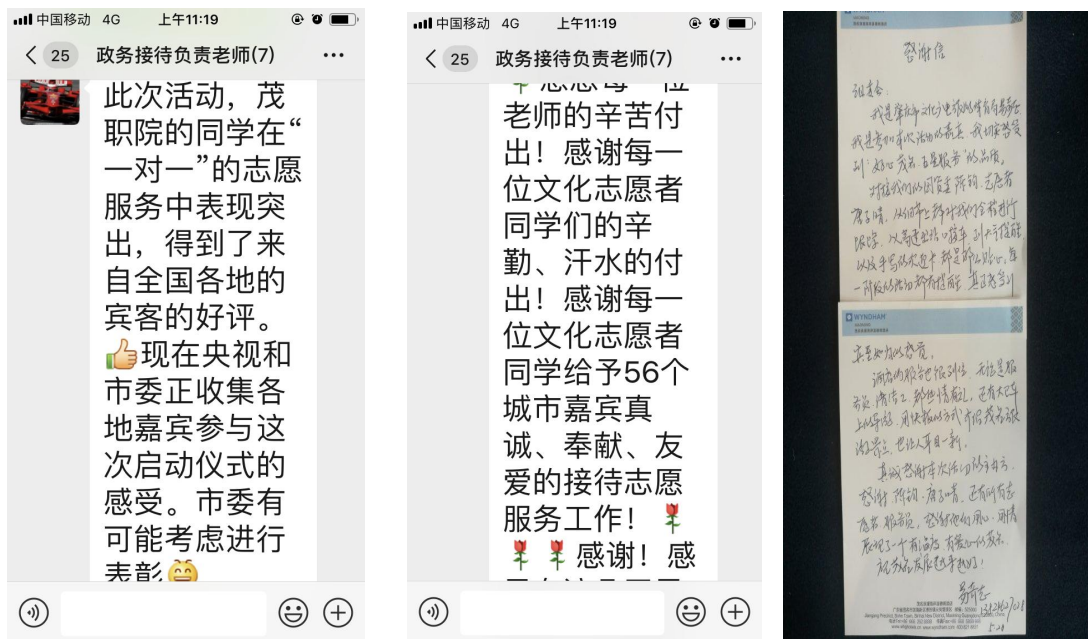

（二）校企合作结硕果，订单培养育英才—经管系隆重举办“长隆订单班” 宣讲会暨奖学金颁奖典礼

2018年11月16日，经济管理系携手广东长隆集团在北校区小礼堂举办了“长隆订单班”宣讲会暨2017级“长隆订单班”奖学金颁奖典礼，珠海长隆海洋王国人力资源部总监薛培铭、广东长隆集团人力资源部招聘经理陆开伦等7位嘉宾、经济管理系主任、旅游学院院长崔萍、经济管理系党总支副书记黄劲携经管系办公室全体人员、旅游教研室教师出席宣讲会和颁奖典礼，会场还吸引了2017、2018级580多学生名参加，全场座无虚席，共同见证我校订单班人才培养的又一丰硕成果。

崔萍表示，本次宣讲会暨颁奖典礼既是经管系的大事，也是同学们的喜事。“长隆订单班”作为景区开发与管理专业第一个订单班，在培养职业人的道路上进一步实现了“精准对接、精准育人”，在深化产教融合的实践中意义非凡。

薛培铭向学生详细介绍了长隆订单班的情况，他表示，“长隆订单班”是校企合作的新路子，学生在企业文化的熏陶、职业道德的约束、岗位标准的规范下逐步成长为一名准职业人，对我校学生的综合素质给予了积极评价。

随后，黄劲宣读了获得2017级“长隆订单班”奖学金学生的名单，并为学生颁发了奖学金和证书。

本次宣讲会和奖学金颁奖典礼，展现了订单班学子朝气蓬勃的精神风貌，激发了更多学生加入“长隆订单班”的热情，不仅是企业对“长隆订单班”学生的鼓励与鞭策，也代表了学校在人才培养与企业需求的无缝对接上又迈出了实质的一步，为旅游行业提供了强有力的人才支持。



（三）旅游学院教师到茂名御景国际大酒店开展职业培训

为进一步发挥职业院校全面开展职业培训、立足区域、融入地方、服务当地经济社会的作用，2019年11月19日，旅游学院

教师程鹏为校企合作企业送教上门，为茂名御景国际大酒店开展酒店服务意识职业培训。为了使培训课程更有针对性和实效性，旅游学院培训团队提前多次前往茂名御景国际大酒店开展现场调研，明察暗访该酒店的服务现状，查找问题和差距，根据对该酒店调查了解到的实际情况，撰写了调研报告和制定了培训方案。这次培训的成功开展是旅游学院探索以面向区域经济为立足点，以构筑平台、培养团队为切入点，以校地合作、校企合作为着力点，坚持服务地方经济与产学结合并重的职业培训模式的充分体现。



（四）旅游学院隆重举行与珠海度假村酒店共建的校内实训教学基地启用仪式

校企合作，协同育人。2019年5月31日，珠海度假村酒店与我校共建校内实训教学基地启用仪式在北校区3号教学楼303、304隆重举行。珠海度假村酒店助理总经理张凤波、招聘经理邓雪嫦、人事助理郭浩明、旅游学院院长崔萍携经管系班子成员、旅游学院全体教师及2017、2018级珠海度假村酒店订单班学生代表参加了启用仪式。

珠海度假村酒店校内实训教学基地由“前厅与客房服务技能实训室”和“中西餐服务技能实训室”组成，占地面积 200 多平方米。崔萍主持仪式并致辞，她首先感谢珠海度假村酒店对学校教育教学工作的大力支持，此次捐赠了价值人民币 18 万元酒店实训设备建设酒店专业校内实训教学基地，历经 2 年筹备终于建成启用。

珠海度假村酒店助理总经理张凤波代表酒店高层对基地的建成表示了衷心的祝贺，表扬了茂职院学子出类拔萃、勤劳朴实、活泼开朗的作风，对学校的教学质量给予了高度评价。张助总向在场所有人分享了自己在酒店行业的成长历程，对同学们提出了三点期望：第一，希望学生能够在本实训基地身临其境感受珠海度假村酒店的企业文化、设施设备和服务标准的要求；第二，希望校企之间的交流由学生扩大到企业员工和教师层面，酒店邀请具备深厚理论基础的专业教师进企业讲课，帮助企业员工丰富、更新前沿理论知识；同时派出企业高管进校园，给学生授课；第三，度假村每年承担着重要政务接待，对学生来说既是难得的机会也是引以为傲的机遇，希望学生在高标准、严要求的工作中形成良好的职业素养。他表示，下一步酒店还将不断投入与完善基地的建设，希望未来将其打造成为校企合作共建实训基地的典范。

随后，张凤波、崔萍在热烈的掌声中为酒店专业校内实训教学基地揭牌启用，在场领导、教师和学生代表共同见证了这一时刻。

校企合作是职业教育发展的必然趋势。近年来，学校加快推进产教深度融合，通过校企双方共同制定人才培养方案、共同开

发课程、教材建设、共同打造专兼结合教学团队、共同建设实习实训基地等措施，实现人才培养对接企业需求、课程教材对接企业任务、教学实践对接现场环境、质量评估对接企业标准的四重目标，做到了职业教育的“双精准”育人。该实训基地的建成启用，正是校企合作实现“互惠双赢、资源共享、共同发展”的重要体现。



（五）校企合作隆重举办第十五届导游服务技能大赛

为展现“以赛促教，赛教融合”教学成果，2019年12月26日，学校旅游学院在北校区小礼堂隆重举办“国旅杯”第十五届导游服务技能大赛决赛，校企合作企业茂名国旅国际旅行社有限公司冠名和赞助了本次比赛，茂名国旅副总经理陈国斌、旅游学院院长崔萍和旅游学院相关老师亲临比赛现场并担任比赛评委。

导游服务技能大赛经过初赛、复赛以及网络投票，最后选出10名选手参加决赛。在确定进入决赛人员之后茂名国旅国际旅行社有限公司派出五名资深导游对进入决赛的选手进行师徒配对指导。茂名国旅国际旅行社有限公司副总陈国斌作为评委代表对比赛进行点评，对大赛的成功举办给予了肯定，同时从选手的精神风貌、讲解姿态、专业知识、才艺展示等方面作了评价，鼓励同

学们要扎实学好专业知识，积极参与社会实践，不断提高导游服务技能和个人综合素质，争做一名优秀的导游。



五、联合创新项目或研发项目情况

为攻克旅游企业的难点热点问题、为旅游行政管理行政部门的行政决策提供科学依据、解决旅游产业学院教育教学遇到不可调和的意见分歧等。旅游学院与合作企业开展了与时俱进的教科研合作，共建课题 22 项（见表 10）。

表 10. 教科研成果一览表

序号	项目名称	项目负责人	项目下达单位 时间
1	茂名酒店行业人才引进与培养创新	程鹏	茂名职业技术学院 2018.06
2	文旅融合视角下茂名市“非遗”资源旅游利用潜力评价与发展对策研究	程鹏	茂名市社科联， 2020.09
3	乡村振兴背景下粤西欠发达地区乡村旅游人才培养模式研究 -以茂名职业技术学院旅游学院为例（教研重点项目）	程鹏	茂名职业技术学院 2021.06
4	依托粤西旅游资源推动地方高校旅游管理专业课程思政路径研究	程鹏	茂名市科技局 2021.07
5	粤西欠发达区域旅游资源开发营销弱化差异性成因分析以及对策研究	程鹏	广东省教育厅 2021.08
6	《酒店前厅与客房服务》精品在线开放课	张琳	茂名职业技术学院 2018.05
7	《全国导游基础知识》精品在线开放课	张琳	茂名职业技术学院 2019.06
8	《旅行社经营管理》精品在线开放	张琳	茂名职业技术学院

	课		2019.06
9	酒店管理专业品牌专业	张琳	茂名职业技术学院 2019.06
10	珠海度假村酒店 酒店管理专业大学生校外实践教学基地	张琳	广东省教育厅 2019.12
11	产教融合背景下创新型研学旅行人才培养途经研究	张琳	茂名职业技术学院 2021.06
12	基于校企协同下的茂名研学旅行产教融合示范基地的打造	张琳	茂名市科技局 2021.07
13	基于全域旅游背景下茂名乡村旅游从业人员综合能力提升研究	麦慕贞	茂名职业技术学院 2021.06
14	外语信息化教学对高职英语学习者自主学习能力的培养的影响	张晓玲	茂名职业技术学院 2018.08
15	露天矿工业遗产活化对茂名旅游产业全链升级的功能研究	程鹏	茂名市社科联 2022.07
16	茂南区横岭村乡村振兴促乡村旅游发展规划（2022-2025）	梁逸更、张琳	茂南区横岭村村委会 2022.03
17	课程思政教学名师培育项目	程鹏	茂名职业技术学院
18	课程思政示范课程-《全国导游基础知识》	张琳	茂名职业技术学院
19	课程思政示范课程-《前厅客房服务与管理》	程鹏	茂名职业技术学院
20	“政校企村联动，三扶三训提质”的新型职业农民终身教育项目	程鹏（排名第二）	广东省教育厅
21	2022年全国“终身学习品牌项目	程鹏（排名第二）	全民终身学习活动周领导小组
22	广东省继续教育质量提升工程示范性继续教育基地	程鹏（排名第二）	广东省教育厅

六、共建的实验室（实训平台、实践中心）情况

旅游学院充分发挥产业学院成员企业资源优势，建设生产性实习实训基地和校内实训基地，实现校政行企实训资源共建共享。一是优化实训环境，建立完善的实践教学体系。持续完善实践教学管理机制，建立实践教学沟通机制，实践教学监督考核机制，不断规范实践教学过程管理，从而促进企业在参与实践教学过程中逐渐形成有序状态。二是以行业需求为指导，修订实践教学计划。以职业能力为导向，明确实践教学目标；与行业企业合作，

优化实践教学内容，提升教学质量，先后共建校内外实训基地 17 家（见表 11）。

表 11. 共建校内外实训基地一览表

序号	实训室（实训平台、实践中心）名称	共建企业名称	备注
1	茂名国旅-茂名职业技术学院旅游管理专业大学生校外实训基地	茂名国旅国际旅行社有限公司	省质量工程项目
2	茂名国旅-茂名职业技术学院校园店	茂名国旅国际旅行社有限公司	
3	珠海度假村酒店-茂名职业技术学院酒店管理与数字化运营专业大学生校外实训基地	珠海度假村酒店	省质量工程项目
4	珠海度假村酒店-茂名职业技术学院中、西餐饮服务实训室	珠海度假村酒店	3-302
5	珠海度假村酒店-茂名职业技术学院前厅与客房服务实训室	珠海度假村酒店	3-303
6	广州长隆集团-茂名职业技术学院酒店管理与数字化运营专业大学生校外实训基地	珠海长隆	
7	茂名华侨城投资发展有限公司-茂名职业技术学院智慧景区开发与管理专业大学生校外实训基地	茂名华侨城投资发展有限公司	
8	茂名市中国旅行社-茂名职业技术学院旅游管理专业大学生校外实训基地	茂名市中国旅行社	
9	茂名市国际大酒店-茂名职业技术学院酒店管理与数字化运营专业大学生校外实训基地	茂名市国际大酒店	
10	茂名市中国旅行社-茂名职业技术学院旅游管理专业大学生校外实训基地	茂名市中国旅行社	
11	盈科旅游茂名分公司-茂名职业技术学院旅游管理专业大学生校外实训基地	盈科旅游茂名分公司	
12	广州金马旅行社有限公司-茂名职业技术学院旅游管理专业大学生校外实训基地	广州金马旅行社有限公司	
13	清远狮子湖喜来登酒店-茂名职业技术学院酒店管理与数字化运营专业大学生校外实训基地	清远狮子湖喜来登酒店	
14	深圳南山希尔顿酒店-茂名职业技术学院酒店管理与数字化运营专业大学生校外实训基地	深圳南山希尔顿酒店	
15	深圳机场希尔顿酒店-茂名职业技术学院酒店管理与数字化运营专业大学	深圳机场希尔顿酒店	

	生校外实训基地		
16	深圳大中华希尔顿酒店-茂名职业技术学院酒店管理与数字化运营专业大学生校外实训基地	深圳大中华希尔顿酒店	
17	深圳保安希尔顿酒店-茂名职业技术学院酒店管理与数字化运营专业大学生校外实训基地	深圳保安希尔顿酒店	

七、学生培养（订单班）情况

旅游学院在培养高质量旅游人才上,通过校企合作开设订单班的人才培养模式,进一步实现了“精准对接、精准育人”,在深化产教融合的实践中不断探索,先后与合作企业共建了7个订单班(见表12)。

表12. 共建单班一览表

类别	专业	班别	计划人数
2023年订单班	酒店管理与数字化运营	希尔顿班	30
2020级订单班	景区开发与管理	珠海长隆班	26
	酒店管理	珠海度假村班	30
2019年订单班	景区开发与管理	珠海长隆班	26
	酒店管理	珠海度假村班	30
2018年订单班	景区开发与管理	珠海长隆班	34
	酒店管理	珠海度假村班	30

八、学生竞赛获奖情况

为践行“以赛促教,赛教融合”的育人模式,旅游学院每年都与合作企业共同举办职业技能大赛,通过校级的比赛,选拔选手参加省、市的比赛。2018年以来,旅游学院的学生先后获得省市竞赛的奖项11项(见表13)。

表13. 学生竞赛获奖情况一览表

序号	获奖学生	赛项	颁奖单位	获奖等级	获奖日期
1	陶玉洁	2017-2018年广东省职业院校技能大赛导游服务(英语)	广东省教育厅	一等奖	2018.06

		导游服务组)赛项(高职组)			
2	钟学森	2017-2018年广东省职业院校技能大赛导游服务(普通话导游服务组)赛项(高职组)	广东省教育厅	二等奖	2018.06
3	黄佳茹	2020-2021年广东省职业院校学生专业技能竞赛英语口语-非英语专业组赛项(高职组)	广东省教育厅	三等奖	2021.04
4	黄佳茹	2021-2022年度广东省职业院校学生专业技能大赛“餐厅服务”赛项	广东省教育厅	三等奖	2022.04
5	孔凡毛、杨俊鸿、梁淑玲、吴毅	茂名职业技术学院2023年“挑战杯”大学生课外学术科技作品竞赛	茂名职业技术学院	二等奖	2023.04
6	姚新宇	2022-2023年度广东省职业院校学生专业技能大赛“导游服务”赛项	广东省教育厅	三等奖	2023.04
7	周梓珊	2022-2023年度广东省职业院校学生专业技能大赛“导游服务”赛项	广东省教育厅	三等奖	2023.04
8	孔凡毛、杨俊鸿、梁淑玲、吴毅	广东省2023年“挑战杯”大学生课外学术科技作品竞赛	广东省教育厅	三等奖	2023.06
9	关斌权、伍锐斌	第十三届全国大学生红色旅游创意策划大赛	中国旅游协会旅游教育分会	二等奖	2023.06
10	王辉	“云驴通杯”第十二届全国旅游院校服务技能(导游服务)大赛	中国旅游协会旅游教育分会	三等奖	2021.05
11	张世炫	“云驴通杯”第十二届全国旅游院校服务技能(导游服务)大赛	中国旅游协会旅游教育分会	优秀奖	2021.05

九、学生岗位实习情况

旅游学院已先后与茂名市国旅国际旅行社有限公司、茂名市中国旅行社、茂名华侨城投资发展有限公司企业签订了校企合作协议书和开展工学交替的教学活动；与茂名国旅等6家企业联合开展教科研课题研究，安排6位教师到茂名国旅等5家企业开展挂职锻炼，与茂名市国际大酒店等3家企业联合开发教材6门，与信宜市人民政府、茂名滨海新区管委会、茂名市电白区沙朗镇人民政府、茂南区人民政府等多家地方政府开展校地结对合作项目，带领学生到企业跟岗、顶岗实习，参与市委、市政府等组织各种大型旅游宣传和招商活动，让学生在“做中学，在学中做”，培养学生成为茂名研学旅行导师、茂名市政务导游员和国宾接待员，大大提高了人才培养质量，实习生和毕业生都成为旅游企业争先恐后录用的人才，供不应求。

十、企业指导岗位实习情况

2018年旅游学院创办以来，企业指导开展了24门单独设置的岗位实习课程（见表14）。

表14. 企业指导岗位实习一览表

序号	岗位实习课程名称	合作企业名称	实习学生
1	2018年导游服务技能实训	茂名国旅国际旅行社有限公司 茂名市中国旅行社	2017级旅游管理专业学生
2	2018年旅游企业综合实训	茂名国旅国际旅行社有限公司 长隆集团广州分公司 长隆集团珠海分公司	2016级旅游管理专业学生
3	2018年旅游管理专业顶岗实习	茂名国旅国际旅行社有限公司 长隆集团广州分公司 长隆集团珠海分公司	2015级旅游管理专业学生
4	2019年导游服务技能实训	茂名国旅国际旅行社有限公司 茂名市中国旅行社	2018级旅游管理专业学生
5	2019年旅游企业综合实训	茂名国旅国际旅行社有限公司 茂名旅游产业商会 茂名市中国旅行社	2017级旅游管理专业学生

		长隆集团广州分公司 广州市金马国际旅行社有限公司	
6	2019年旅游管理专业顶岗实习	茂名国旅国际旅行社有限公司 茂名旅游产业商会 长隆集团广州分公司 长隆集团珠海分公司 广州市金马国际旅行社有限公司	2016级旅游管理专业学生
7	2020年导游服务技能实训	茂名国旅国际旅行社有限公司 茂名市中国旅行社	2019级旅游管理专业学生
8	2020年旅游企业综合实训	茂名国旅国际旅行社有限公司 茂名旅游产业商会 茂名市中国旅行社 长隆集团广州分公司 广州市金马国际旅行社有限公司	2018级旅游管理专业学生
9	2020年旅游管理专业顶岗实习	茂名国旅国际旅行社有限公司 茂名市中国旅行社 茂名旅游产业商会 长隆集团广州分公司 长隆集团珠海分公司 广州市金马国际旅行社有限公司	2017级旅游管理专业学生
10	2021年导游服务技能实训	茂名国旅国际旅行社有限公司	2020级旅游管理专业学生
11	2021年旅游企业综合实训	茂名国旅国际旅行社有限公司 长隆集团广州分公司 长隆集团珠海分公司 广州市金马国际旅行社有限公司	2019级旅游管理专业学生
12	2021年旅游管理专业顶岗实习	茂名国旅国际旅行社有限公司 长隆集团广州分公司 长隆集团珠海分公司 广州市金马国际旅行社有限公司	2018级旅游管理专业学生
13	2022年导游服务技能实训	茂名国旅国际旅行社有限公司	2021级旅游管理专业学生
14	2022年旅游企业综合实训	茂名国旅国际旅行社有限公司 长隆集团广州分公司 长隆集团珠海分公司 广州市金马国际旅行社有限公司	2020级旅游管理专业学生
15	2022年旅游管理专业顶岗	茂名国旅国际旅行社有限公司	2019级旅游管理

	实习	长隆集团广州分公司 长隆集团珠海分公司 广州市金马国际旅行社有限公司	专业学生
16	2023年导游服务技能实训	茂名国旅国际旅行社有限公司	2022级旅游管理专业学生
17	2023年旅游管理专业顶岗实习	茂名国旅国际旅行社有限公司 长隆集团广州分公司 长隆集团珠海分公司 广州市金马国际旅行社有限公司	2020级旅游管理专业学生
18	2018年酒店管理专业认知实习、课内实践	茂名市国际大酒店	2018、2017级酒店管理专业学生
19	2019年酒店管理专业认知实习、课内实践	茂名市国际大酒店	2019、2018级酒店管理专业学生
20	2020年酒店管理专业认知实习、课内实践	茂名市国际大酒店	2020、2019级酒店管理专业学生
21	2021年酒店管理专业认知实习、课内实践	茂名市国际大酒店	2021、2020级酒店管理专业学生
22	2022年酒店管理专业认知实习、课内实践	茂名市国际大酒店	2022、2021级酒店管理专业学生
23	2023年酒店管理专业认知实习、课内实践	茂名市国际大酒店	2023、2022级酒店管理专业学生
24	2021年景区综合实训	华侨城集团茂名分公司	2019级智慧景区开发与旅游管理专业学生

十一、企业提供的设备、资金、师资、参与人才培养情况等方面的内容。

旅游学院积极开展资源共享机制、协同育人机制以及联动发展机制的探索，建设校企共同投入、辐射区域、服务学生培养和职工培训的综合性、开放性高水平产教融合实训基地。与合作单位共建创新创业实践教育中心或基地，共同开发创新创业课程和教学内容，共同推进创新创业训练项目的实施。企业先后提供建设校内实践教学实训室4间（见表15），企业精英担任旅游管理和酒店管理与数字化运营专业教学指导委员会的主任、副主任和委

员 8 人（见表 16），直接参与人才培养计划的修订。不论是认知实习、岗位实习还是顶岗实习，每年的实习实训课程，合作企业都安排企业业务骨干担任学生的实习指导教师。

表 15. 合作企业提供的校内实践教学设备值一览表

序号	提供企业	设备到位时间	设备价值	实训室名称	备注
1	茂名国旅国际旅行社有限公司	2018.09	17 万元	茂名国旅-茂名职业技术学院校园店	1-307 商铺
2	珠海度假村酒店有限公司	2019.04	18 万元	中、西餐饮服务实训室、前厅与客房服务实训室	3-302 3-303

表 16. 合作企业精英担任教学指导委员参与人才培养情况一览表

序号	姓名	职务	工作单位	拟聘职务	备注
1	吴卡达	总经理	茂名市国旅国际旅行社有限公司	旅游管理专业主任委员	企业行业专家
2	梁健	科长	茂名市文化广电旅游体育局	旅游管理专业指导委员	企业行业专家
3	林汉升	执行会长	茂名市旅游产业商会	旅游管理专业指导委员	企业行业专家
4	梁馨月	导游部经理助理	茂名市国旅国际旅行社有限公司	旅游管理专业指导委员	毕业生代表
5	郑喆	副总经理	茂名市国际大酒店	酒店管理与数字化运营专业副主任委员	企业行业专家
6	张锐	人力资源总监	清远狮子湖酒店有限公司喜来登度假酒店	酒店管理与数字化运营专业指导委员	企业行业专家
7	王颖	人力资源总监	东莞市会展国际大酒店	酒店管理与数字化运营专业指导委员	企业行业专家
8	邢晓堃	营销部经理	深圳蛇口希尔顿南海酒店	酒店管理与数字化运营专业指导委员	毕业生代表

仁源产业学院主要业绩及成果资料

2016年12月18日，茂名职业技术学院与仁源集团有限公司正式挂牌成立“仁源产业学院”。至今主要有以下业绩：

一、责任共担，共签协议

协议名称	签订时间
广州仁源集团与茂名职业技术学院 人才战略合作协议	2014.09
仁源学院建设基金捐赠协议	2017.11
仁源产业学院建设合同书	2020.05
仁源奖学金协议	2020.05
校企合作开发课程协议书	2020.05
“校外实践教学管理评价体系构建” 项目合同书	2020.05
食品营养与检测专业现代学徒制试 点合作协议	2018.10

二、共制产业学院人才培养方案

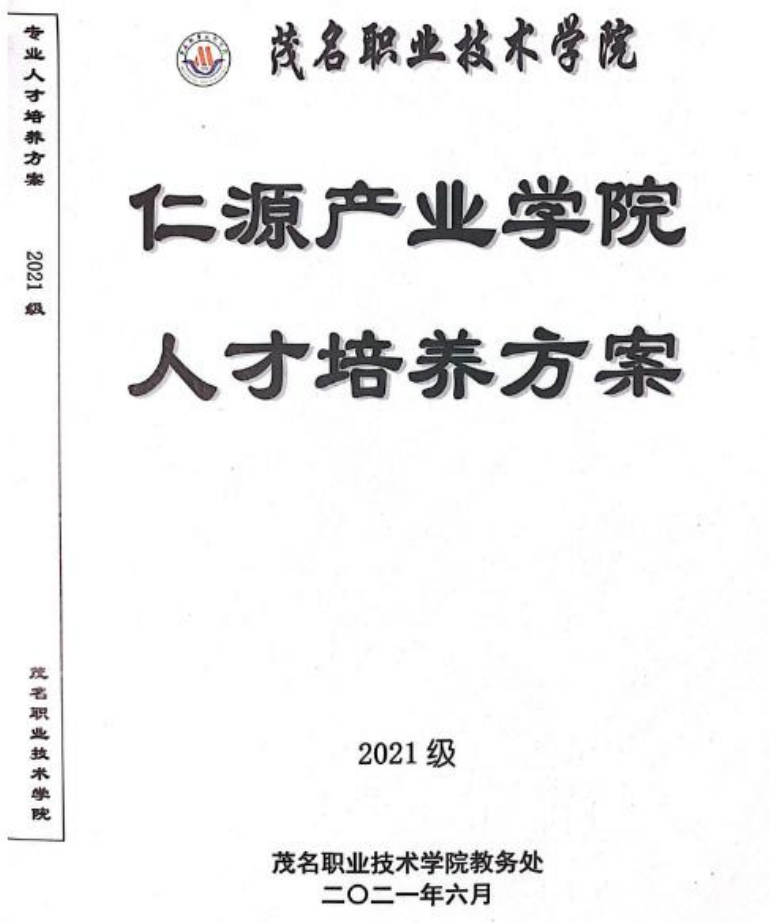

三、共建校内实训室

1、仁源之家模拟实训室

“仁源之家”模拟实训室由茂名职业技术学院与仁源集团有限公司于2017年5月共同建设，是仁源产业学院的一项成果。实训室现有电解水机、中医理疗仪、心血管测定仪



等仪器设备，资产价值约 70000 元（企业赞助 60000 元）。该实验室的建立，为化学工程系开展相关专业人才培养模式改革和实验教学内容、方法及手段的改进，培养社会适应性更强的技术性人才，搭建了一个宽广的平台，创造了更加有利的条件，双方的合作也是职业教育发展和企业创新人才培养实现优势互补、互动双赢的有益探索。

仁源之家模拟实训室企业投入明细表

序号	物品	数量	单价（元）	价格（元）
1	丽光治疗仪	10套	3380	33800
2	电解水机	1套	10000	10000
3	心血管检测仪	1套	10800	10800
4	血压计	10套	100	1000
5	电汤煲	25个	100	2500
6	中医理疗仪	2套	500	1000
7	店内用水机实验用品	3套	150	450
8	血糖仪	1	400	400
9	店面装饰费			2000
10	店内模拟用面膜、牙膏、按摩膏等	批		1500
合计				¥63450.00元

2. 仁源学院培训室建设

2018年4月，仁源集团投资约3万多元，建成仁源学院培训室，用于学生上课培训。



仁源学院培训室配置清单

名称	单位	规格	数量	单价	金额
拼接式桌	张	1.2*0.6	30	220	6600
椅子	张	带靠背	60	80	4800
讲台	套	1.2m 带边柜	1	900	900
电脑	套		1	4000	4000
投影仪	套	教学用，带音响	1	5000	5000
边柜（置物架）	个		4	380	1520
活动黑板	张	双面正白反绿支架式 100*150cm	1	300	300
小茶几	张		1	500	500
茶几椅	张		2	200	400
空调	台	Gree/格力 KFR-50LW/NhHaD3 2 匹 定频冷暖客厅立式空 调清炫风柜机	2	5000	10000
合计					34020

四、师资共聘

学院聘仁源集团董事长唐林志、副总裁唐灵香、市场部监朱俊为客座教授；仁源聘我院张榕欣老师为高级顾问，董利、刘影、孙国勇为顾问。

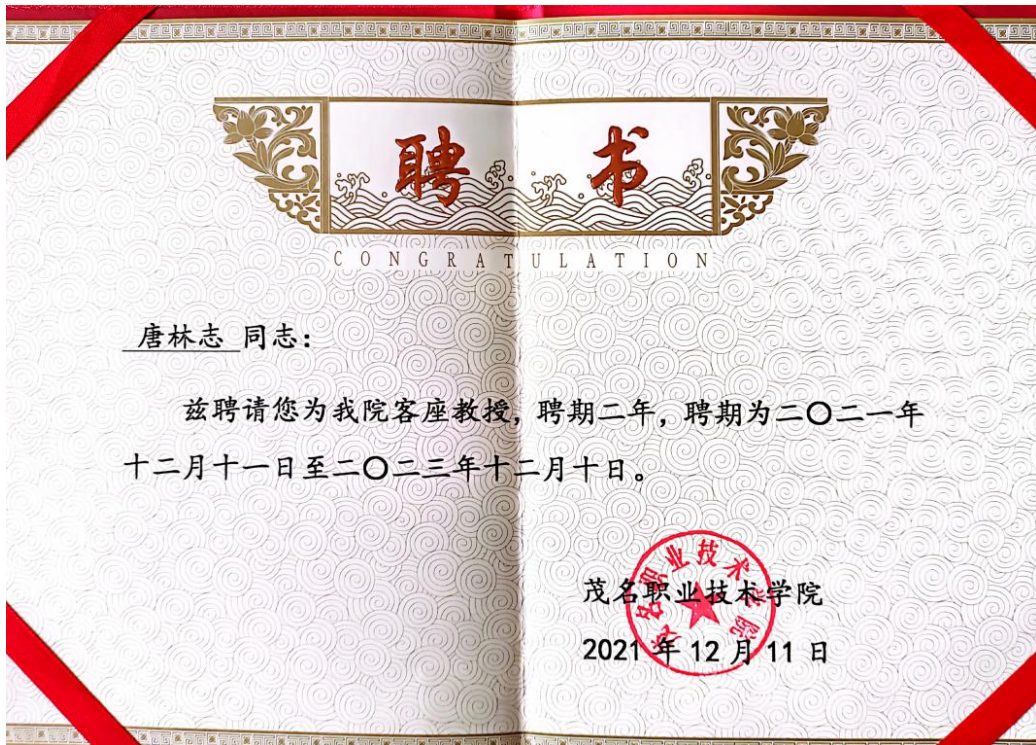

五、教学资源共同开发

1、共建精品在线课程《食品营养与健康》

2020 年校级精品在线开放课程建设项目 立项一览表

序号	课程名称	负责人	课程组成员	2020 年经费（元）
1	旅游地理	雍玉凤	梁逸更、张琳、麦慕贞、梁健、杨国良、吴卡达	2500
2	商务英语视听说	阮斯媚	陈冠宇、钟诗微、陈科、陈伟霞、刘峻兵	2500
3	应用数学	黄云骥	文伟、彭仲元、窦海玲、赫英迪、葛琳	2500
4	公路工程造价及软件应用	邵洪清	吴涛、吴桃春、钟胜、姜栋	2500
5	油品储运技术	侯兰凤	陈少峰、邓小玲、张小凤、王春晓	2500
6	计算机辅助设计(CAD与天正)	李 晓	黄进禄、冯川萍、钟庆红、张卓辉、官素芝、谭小燕、邵洪清、古栋、列尹 好	2500
7	综合布线工程	周 勇	黄焕君、周 春、龚建锋、谢海燕	2500
8	食品营养与健康	张榕欣	孙国勇、邓雪梅、左映平	2500

2. 共编教材《中医养生与食疗》

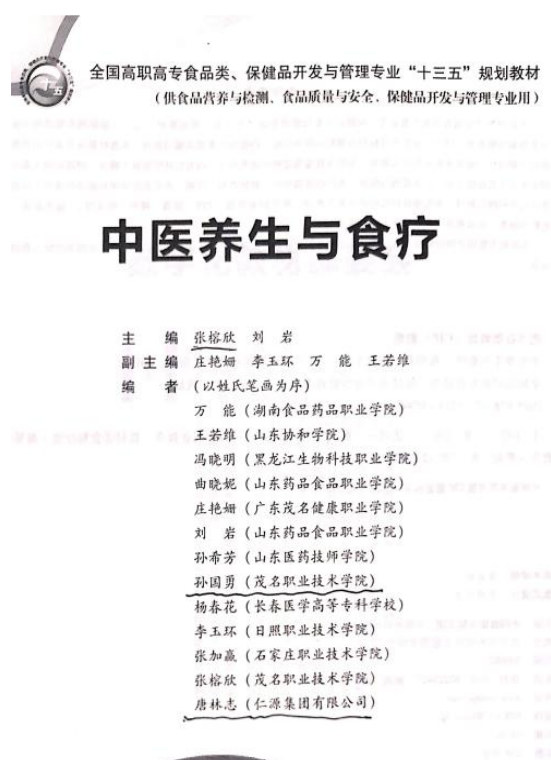
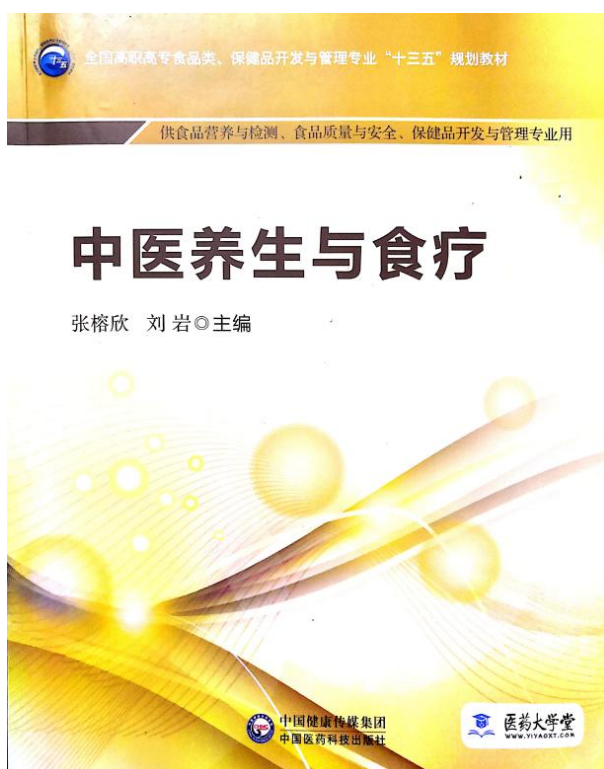

3. 为企业开发营养与健康的培训课程

仁源“食品营养与健康”系列专业知识培训模块

序号	项目	内容	学时	主讲人
专题一	人体所需要的能量及七大营养成分	了解能量、脂类、碳水化合物、维生素、矿物质、水、膳食纤维的功能、缺乏与危害。	4	张榕欣
专题二	食物营养	熟悉谷类、果蔬、肉、蛋、奶、水产品的营养特点，并能合理选择食物进行合理搭配。	4	左映平
专题三	中国居民膳食指南	掌握合理营养、平衡膳食的内涵，并能运用膳食指南提出营养改善方案。	4	孙国勇
专题四	不同人群的营养与膳食	重点讲婴幼儿和老人的生理特征及膳食指南。	4	张榕欣
专题五	膳食营养与慢性病预防	了解心脑血管疾病的相关知识，掌握这类疾病的营养治疗措施。	4	邓雪梅
专题六	食品安全知识科普	了解影响食品安全的主要因素及预防措施	4	刘影

4. 与仁源签订横向课题一项

项目负责人	项目名称	立项时间	立项单位	经费（万元）	项目状态
张榕欣	校外实践教学管理评价体系构建	2020.05	仁源集团有限公司	3	在研

六、多次为学生开展职业规划讲座





七、成立“仁源现代学徒制试点班”

18 级校级学徒试点班，共 11 人。



19 级广东省现代学徒制试点班，3 人



八、企业设立各类“奖助学金”

1. “仁源奖学金”

2021 年开始，为食品专业学生发放奖学金，每年 2 万元，面向食品专业在校学生，两个年级共 16 个名额。

“仁源奖学金”协议书

甲方：仁源集团有限公司

乙方：茂名职业技术学院

为推动职业教育发展、促进校企文化交流，激励成绩优异、综合素质良好的优秀学生，仁源集团有限公司（以下简称甲方）与茂名职业技术学院（以下简称乙方）经友好协商，就甲方在乙方设立奖学金事宜达成如下协议：

一、奖学金设立目的及意义

设立奖学金旨在激发广大学生的学习积极性，营造优良学风，培养德、智、体、美、劳全面发展的专业人才。

二、奖学金名称及金额

在本协议有效期内（详见本协议第六条），甲方每年向乙方提供金额为人民币¥20000.00（贰万元）元整，用于设立仁源奖学金。（此合同生效之日起，此前的“仁源奖助学金”合作协议自动作废。）

三、奖励对象及名额

1、奖学金的评选对象

“仁源奖学金”奖励乙方食品相关专业全日制普通在校一、二年级的优秀学生。

2、奖学金的等级、人数及金额

奖学金每年发放一次，时间为每年10月份，具体奖励人数与金额为：

一等奖：2人；奖金额为人民币2000元/人整；

二等奖：4人；奖金额为人民币1500元/人整；

三等奖：10人；奖金额为人民币1000元/人整。

四、奖学金评选及发放

1、每年9月，乙方负责启动“仁源奖学金”的评选工作；

2、乙方按照公开、公平、公正的原则，从学业成绩、在校表现、职业素养三方面进行评选，可根据学校专项奖学金评比办法具体组织实施，实施办法征得甲方认可；



For and on behalf of
RENYUAN GROUP
仁源集团



化学工程系2020-2021学年“仁源奖学金”获奖名单

序号	姓名	学号	班级	获奖级别	奖金 (元)
1	马茂英	32005600109	20食加1班	一等	2000
2	张敏霞	32005510224	20食安2班	二等	1500
3	程诗韵	32005500301	20食检3班	二等	1500
4	朱梦缘	32005500316	20食检3班	三等	1000
5	陈家丽	32005500102	20食检1班	三等	1000
6	毛辉祖	32005600127	20食加1班	三等	1000
7	纪锐婷	32005510207	20食安2班	三等	1000
8	骆颖	32005510115	20食安1班	三等	1000
9	黄晓丽	31905510108	19食安1班	一等	2000
10	王莹霞	31905500232	19食检2班	二等	1500
11	丁仪	31905210312	19食加班	二等	1500
12	陈家愉	31905500302	19食检3班	三等	1000
13	孔嘉谊	31905500305	19食检3班	三等	1000
14	李洁瑜	31905500215	19食检2班	三等	1000
15	李晓华	31901320112	19食检2班	三等	1000
16	邱佳琦	31905510218	19食安2班	三等	1000
合计		20000.00			

审批:

审核:

制表:

张榕欣

茂名职业技术学院化学工程系



2022-2023 学年的仁源奖学金 2 万元，企业已转入学校帐户，但还未评选。

2. 仁源学院奖学金

仁源产业学院奖学金 (面向订单班学生)

发放单位：仁源集团有限公司

年份	姓名	奖项等级	金额（元）
2017-2018-1	毛伟城	一等奖	1000
	陈梅艳	二等奖	600
	许娥英	二等奖	600
	潘诗婷	二等奖	600
	朱锶如	三等奖	300
	苏正康	三等奖	300
	何芷铭	三等奖	300
	曾丽英	三等奖	300
	卢淑婷	三等奖	300
	张梦霞	三等奖	300
小计			4600
2017-2018-2	许娥英	一等奖	1000
	陈梅艳	二等奖	600
	毛伟城	二等奖	600
	姚壮仙	二等奖	600
	曾丽英	三等奖	300
	邓梦蓉	三等奖	300
	彭晓慧	三等奖	300
	叶际和	三等奖	300
	黎思乡	三等奖	300
陈靖珊	三等奖	300	
小计			4600
2018-2019-2	林小仙	一等奖	1000
	刘虹励	二等奖	600

	任焯武	二等奖	600
	叶柳君	二等奖	600
	周宣廷	三等奖	300
	黄洁曼	三等奖	300
	刘宏梅	三等奖	300
	郑颖意	三等奖	300
	涂雪闻	三等奖	300
	梁文倩	三等奖	300
小计			4600
2019-2020-2	黄洁曼	一等奖	1000
	林小仙	二等奖	600
	陈东秋	二等奖	600
	任焯武	二等奖	600
	欧晓欣	三等奖	300
	赵媛清	三等奖	300
	刘宏梅	三等奖	300
	李娜	三等奖	300
	吕海云	三等奖	300
	刘虹励	三等奖	300
小计			4600
合计		18400	



3. 仁源奖助学金

“仁源奖助学金”发放明细（面向食品专业贫困生）

发放单位：仁源集团有限公司

1	16 食品加工班	林丹凤	12820
2	16 食品 2 班	李晓燕	12820
3	16 食品 4 班	黄志杨	12820
4	16 食品 5 班	温晓恩	12820
5	16 食品 5 班	陈盛佩	12820
6	17 食品安全班	王铭欣	6410
7	17 仁源 2 班	许娥英	6410
8	17 食加 2 班	姚朝真	6410

9	18 仁源班	黄洁曼	6410
10	18 加工班	陈永跑	6410
11	18 食检班	麦钰禧	6410
12	19 安全班	陈梓凌	6410
13	19 加工班	黄卓仪	6410
14	19 食检班	李金燕	6410
合计			121790



九、仁源产业学院建设经费投入

年份	投入金额	备注
2020	5 万	
2021	5 万	
2022	5 万	
合计	15 万	直接转帐给出版社， 用于产业学院专著 出版

十、捐赠学院“孔子”雕塑

以下是您的交易信息

付款账户名称	潘国芳	收款人姓名	阮俊毅
付款账户	6236 6833 20** **** 533	收款人账号	6217 0031 4001 0219 587
收款账户所在分行	广东省分行	币种	人民币
转账金额	75,000.00	手续费	0.00
短信通知		附言	
转账方式	实时转账		
付款账户余额	显示余额	交易时间	2019年09月24日10:12:03
凭证号	894530478770		
本日向阮俊毅转账汇款 1笔，累计75,000.00元人民币			
本日向阮俊毅转账汇款 1笔，累计75,000.00元人民币			

十一、仁源产业学院到企业岗位实习就业学生人数



年级	人数 (个)	备注
2016 级	42	
2017 级	59	
2018 级	37	
	11	现代学徒班
2019 级	17	
	3	现代学徒班
2020 级	17	
合计	186	

十二、我院被企业评为校企合作优秀单位



十三、校企合作申报教科研项目

主持人	项目名称	立项时间	立项单位	合作单位
张榕欣	校企协同，共推营养与健康教育资源进社区	2022.4	广东省教育厅	仁源集团有限公司
左映平	合理营养健康生活——《食品营养与健康》 非学历继续教育网络课程	2022.4	广东省教育厅	

十四、获得院级教学成果奖一等奖

茂名职业技术学院第二届校级优秀教育教学成果奖

获奖证书

获奖成果：立足双高人才之仁，深掘产教融合之源——茂职院与仁源集团产教深度融合人才培养模式实践探索

获奖者：张榕欣 刘影 侯红瑞 左映平 孙国勇 董利
杨璐璐 唐林志 唐灵香 甘利英

完成单位：茂名职业技术学院 仁源集团

获奖等级：一等奖

茂名职业技术学院
2019年5月

社区学院主要业绩

社区学院是茂名职业技术学院与广东省城市社区建设研究会和广东省民政事业发展研究服务中心于2019年在北校区共同成立，旨在加强社会工作人才培养和培训，努力将社区学院打造成集教学、研究、培训与服务为一体的社区教育示范基地、老年大学示范校和乡村振兴优质校。

一、师资队伍建设情况

姓名	单位职务
张勇	广东省城市社区建设研究会秘书长、广东省社会科学院副研究员
梁辉良	茂名职业技术学院人文与传媒系主任
宋舒	茂名职业技术学院思政部副主任
吴家豪	茂名职业技术学院人文与传媒系副主任
陈珍珍	茂名职业技术学院社会工作专业教研室主任
谢小兰	村官班负责人、茂名职业技术学院社会工作专业教师
周海丽	茂名职业技术学院心理健康教研室主任
周活宁	广东省城市社区建设研究会副会长
黄启光	广东省城市社区建设研究会副会长
童话	广东省城市社区建设研究会副会长
金梅	广东省城市社区建设研究会粤西城乡社区专业委员会负责人

林山	广东省城市社区建设研究会常务副秘书长
郑奋明	广东省政府参事 广东省城市管理研究会会长、 广东省社会科学院研究员
崔玉莹	茂名职业技术学院 思政部副教授
黄林莉	茂名职业技术学院 演讲与口才、礼仪授课老师
车德昌	茂名职业技术学院社会调查研究授课老师
张子妮	茂名职业技术学院人力资源管理授课老师
苏雅宁	茂名职业技术学院人力资源管理授课老师
巢伟志	茂名职业技术学院社会工作授课老师

与社区共建社区教育基地，每个基地由1名学校老师负责教学服务、培训等工作，1位居委工作人员负责基地管理服务，1位社区居民负责基地的志愿服务；专家智囊团负责提供具体服务：社工、心理、管理、教育、思想政治等16名专家组成。组建专兼师资队伍，打造基地人才高地。通过整合各类学校、培训机构、社工组织等的人员，聘请社区教育相关管理人员和专业人员担任兼职教师，组建以专职人员为骨干、兼职人员和志愿者为主体的社区管理队伍和教师队伍，目前已有专兼职教师20多人。

二、课程建设情况

建成线上课程，把“新型职业农民终身教育教学资源库”打造成为终身学习平台，累计访问量已超过250万人次以上。

序	主讲老	课 程 名	课 程 网 址	注册
1	梁辉良	农村干部领导 方法与艺术	https://mooc1-1.chaoxing.com/course/217571678.html	145
2	吴家豪	农村政策法规	https://mooc1-1.chaoxing.com/course/217536283.html	246
3	周海丽	干部实用心理 学	https://mooc1-1.chaoxing.com/course/217519486.html	341
5	曾浩	乡村旅游规划 与设计	http://mooc1.chaoxing.com/course/215407575.html	800
6	黄林莉	思想道德修养 与法律基础课	https://mooc1-1.chaoxing.com/course/211682266.html	178
7	魏中龔	概论（一）	https://mooc1-1.chaoxing.com/course/214575315.html	739
8	魏中龔	概论（二）	https://mooc1-1.chaoxing.com/course/216988533.html	710
9	梁辉良	农村干部领导 艺术	https://mooc1-1.chaoxing.com/course/215412892.html	317
10	黄林莉	马克思主义中 国化进程与青	https://mooc1-1.chaoxing.com/course/215546149.html	57

12	潘坤才	农村经济管理	https://mooc1-1.chaoxing.com/course/215194471.html	174
13	周海丽	心理与健康	https://mooc1-1.chaoxing.com/course/215192855.html	240
14	陈珍珍	小组工作	https://mooc1-1.chaoxing.com/course/211683358.html	267
15	陈珍珍	个案工作	https://mooc1-1.chaoxing.com/course/211683342.html	275
16	陈珍珍	团队建设与管理	https://mooc1-1.chaoxing.com/course/206460316.html	649
17	陈珍珍	社区工作	https://mooc1-1.chaoxing.com/course/215186325.html	259
18	梁燕	乡镇行政管理	https://mooc1-1.chaoxing.com/course/217863178.html	76
19	刘明波	新农村社会学	https://mooc1-1.chaoxing.com/course/215167267.html	298
20	刘明波	社区工作	https://mooc1-1.chaoxing.com/course/203438603.html	559

21	陈景奕	农村经济管理	https://mooc1-1.chaoxing.com/course/218323363.html	81
22	曾浩	BIM 建模	http://mooc1.chaoxing.com/course/200553203.html	1200
23	潘坤才	毛泽东思想和中国特色社会主义	https://mooc1-1.chaoxing.com/course/215767933.html	113
24	魏中龔、梁	村官班概论 (二)	https://mooc1-1.chaoxing.com/course/217550159.html	295
25	魏中龔	村官班概论 (一)	https://mooc1-1.chaoxing.com/course/211669922.html	213
26	魏中龔	形势与政策	https://mooc1-1.chaoxing.com/course/212538428.html	84
27	陈珍珍	入学教育	https://mooc1-1.chaoxing.com/course/215768190.html	40
28	罗良宏	农村干部领导方法与艺术	https://mooc1-1.chaoxing.com/course/215447705.html	105
29	罗良宏	毛泽东思想和中国特色社会主义理论体系	https://mooc1-1.chaoxing.com/course/216101856.html	55

30	李宇威	概论（二）	https://mooc1-1.chaoxing.com/course/217550159.html	41
31	车德昌	人力资源管理	https://mooc1-1.chaoxing.com/course/211685606.html	349
32	罗宇涵	思想道德修养 与法律基础	https://mooc1-1.chaoxing.com/course/215576345.html	40
33	罗宇涵	马克思主义中 国化进程与青	https://mooc1-1.chaoxing.com/course/215546149.html	40
34	梁燕	职业发展与规 划	https://mooc1-1.chaoxing.com/course/211680258.html	75
35	梁燕	应用写作	https://mooc1-1.chaoxing.com/course/211680258.html	162
36	崔玉莹	毛泽东思想和 中国特色社会	https://mooc1-1.chaoxing.com/course/215767341.html	39
37	崔玉莹	毛泽东思想和 中国特色社会	https://mooc1-1.chaoxing.com/course/217550159.html	82
38	崔玉莹	团队建设与管理	https://mooc1-1.chaoxing.com/course/206460316.html	84
39	崔玉莹	毛泽东思想和 中国特色社会	https://mooc1-1.chaoxing.com/course/215992943.html	619

40	崔玉莹	毛泽东思想和 中国特色社会	https://mooc1-1.chaoxing.com/course/211683284.html	8
41	黄亚林	农村干部领导 方法与艺术	https://mooc1-1.chaoxing.com/course/216451045.html	510
42	黄亚林	形势与政策	https://mooc1-1.chaoxing.com/course/217035136.html	428
43	江桂杏	思想道德修养 与法律基础	https://mooc1-1.chaoxing.com/course/216879443.html	57
44	刘明波	个案工作	https://mooc1-1.chaoxing.com/course/211688475.html	270
45	刘明波	志愿者培训与 管理	https://mooc1-1.chaoxing.com/course/214561966.html	140
46	刘明波	岗位认知实训	https://mooc1-1.chaoxing.com/course/213439316.html	278
47	刘明波	入学教育	https://mooc1-1.chaoxing.com/course/215770408.html	106
48	谢小兰	农村社会学	https://mooc1-1.chaoxing.com/course/215355488.html	78
49	谢小兰	个案工作	https://mooc1-1.chaoxing.com/course/211876671.html	112

50	谢小兰	社区工作	https://mooc1-1.chaoxing.com/course/211684033.html	382
51	谢小兰	岗位认知实训	https://mooc1-1.chaoxing.com/course/216433825.html	263
52	谢小兰	小组工作	https://mooc1-1.chaoxing.com/course/211682532.html	70
55	谢小兰	人类行为与社会环境	https://mooc1-1.chaoxing.com/course/205934006.html	41
54	谢小兰	学校社会工作	https://mooc1-1.chaoxing.com/course/205934217.html	42
55	王盛南	农村政策法规	https://mooc1.chaoxing.com/course/217649774.html	94
56	王盛南	乡村旅游发展与规划	https://mooc1.chaoxing.com/course/217653192.html	24
57	梁辉良	概论（一）	https://mooc1-1.chaoxing.com/course/210832482.html	263
58	梁辉良	概论（二）	https://mooc1-1.chaoxing.com/course/216941277.html	263
59	梁辉良	招聘与测评实务	https://mooc1-1.chaoxing.com/course/206061881.html	252

60	梁辉良	人力资源管理	https://mooc1-1.chaoxing.com/course/211686407.html	70
61	张子妮	人力资源管理	https://mooc1-1.chaoxing.com/course/211836531.html	162
62	张子妮	劳动关系管理	https://mooc1-1.chaoxing.com/course/207238127.html	249
63	张子妮	策划理论与实 践	https://mooc1-1.chaoxing.com/course/207238719.html	332

三、人才培养情况

基于现有专业开展的非全日制本科、高职和中职等层次的学历教育（含现有的与市委组织部合办的村官大学生培训工程、头雁工程等），开展高职学生分类招生，以“头雁工程”项目为抓手做好农民工和新型职业农民招生工作，招生人数专科班 1316 人，本科班 170 人，进一步提升广大村干部的学历层次。

面向基层的“双村”学历课程体系	公共基础课		职业知识及能力课			专业选修课		拓展课		实训课	
	《思想道德修养与法律基础（一）》	《廉洁修身》	《团队建设与管理》	《新农村社会学》	《个案工作》	《农村经济管理》	《乡镇行政管理》	《当代中国政治制度》	《乡村旅游发展与规划》	《个案工作实训》	《社会调查实训》
	《思想道德修养与法律基础（二）》	《形势与政策》	《社交礼仪训练》	《小组工作》	《社区工作》	《基层公共关系实务》	《人力资源管理》	《新媒体营运与营销》	《农村土地整理与规划》	《毕业论文》	《毕业实习》
	《毛泽东思想和中国特色社会主义理论体系概论（一）》	《思政社会实践》	《新媒体应用基础》	《社会调查与SPSS统计》	《农村干部领导艺术》	《志愿者培训与管理》	《新媒体营运与营销》	《社会工作实务》	《社会工作者综合能力》	《志愿者服务》	
	《毛泽东思想和中国特色社会主义理论体系概论（二）》	《职业发展与指导》	《演讲与口才训练》	《农村政策法规》	《农村土地整理与规划》	《乡村旅游发展与规划》					
	《干部实用心理学》	《应用文写作》									

图 1. 社会工作专业（农村与乡镇管理方向）人才培养方案

开展社区治理 1+X 证书考证工作，完成考前培训、考务工作等内容，探索“岗课赛证”综合育人路径。2022 年第一次申报 30 人考试，100%通过，并荣获社区治理职业技能等级证书试点工作示范院校。



图 2. 示范院校的获奖证书

四、共建实践基地

共建社区教育示范基地，打造社区教育培训中心，立项广东省继续教育质量提升工程 1 项。以社区学院为基础，建设社区教育培训中心，在全市区(县级市)设立不少于 10 个社区教育基地，打造“学院+基地”的社区运营“1+N”模式，构建社区教育学习网络。至今已经 10 多个社区开展教育活动，其中比较成熟的 6 个社区正式挂牌成立“茂名职业技术学院社区教育基地”，开展社区教育示范基地建设工作。社区教育基地建设比较规范。

广东省继续教育质量提升工程 项目申报书

申报项目类型（点击勾选，限选一项）：

1. 终身教育学分银行实践应用试点项目
 2. 职业培训典型项目
 3. 示范性职工培训基地
 4. 示范性继续教育基地
 5. 优质继续教育网络课程
 6. 社区教育示范基地
 7. 老年大学示范校
 8. 社区教育创新区
 9. 优质资源进社区项目
 10. 继续教育教学改革与研究实践项目

项目名称：茂名职业技术学院社区学院
项目负责人：梁辉卓
项目团队成员：陈珍珍、谢小兰、梁雅萍、周海丽、崔玉莹、李小宇、李梓萌、潘坤才、张勇、杨雪清
项目建设单位：茂名职业技术学院
联合申报单位：广东省城市社区建设研究会、茂名市茂南区官渡街道雅园社区
申报日期：2021年10月

广东省教育厅 制
2021年8月

图 3. 项目申报书

已经挂牌的 6 个社区教育基地，都进行标准化建设（装修），每个社区基地均拥有 50 人以上的活动室固定用于社区教育活动，均配备多媒体教学设备、投影仪、幕布、音响设备、麦克风、桌椅等，保障教学效果。

建立示范基地运行机制，制定运行制度、学员管理相关管理办法、学籍管理制度、教学质量、师资队伍建设等一系列制度。完成省级社区教育示范基地项目内容，围绕教学、研究、培训与服务四位一体的社区教育示范性基地进行，开展《社区工作》课程教学改革，探索“党建+社工”学习教育模式。以社区党建为引领，依托社会工作等专业师生开展服务，正在完成科技局科研课题《“项目+任务+服务”交

交互式《社区工作》课程思政全程育人路径研究》。

2022年茂名市科技计划拟立项项目表		
序号	项目名称	申报单位
1	复杂工况下石化机组齿轮箱故障诊断方法研究	广东石油化工学院
2	汽轮机低压末级叶片现场焊接修复工艺技术研究	广东能源茂名热电厂有限公司
3	基于光纤技术的新能源汽车动力电池包安全监测研究	广东石油化工学院
100	“学生中心、双元开发、任务导向”校企共建育人视域下招聘课程新型活页教材编制探讨	茂名职业技术学院
101	“项目+任务+服务”交互式《社区工作》课程思政全程育人路径研究	茂名职业技术学院
102	茂名重要海虾品种无水保活长途运输技术的研究	广东茂名农林科技职业学院
103	INFIT燃烧控制系统在600MW机组的优化研究与应用	广东能源茂名热电厂有限公司
104	基于VMD方法的电梯舒适度及其故障诊断设备研究与开发	广东省特种设备检测研究院 茂名检测院

图 4. 立项表

五、获奖情况



图 5. 梁辉良及成员荣获广东省教育教学成果奖（职业教育）一等奖



图 6. 梁辉良及成员荣获广东省教育教学成果奖（职业教育）一等奖



图 7. 成员陈珍珍、谢小兰等获得 2021 年校级教育教学成果奖二等奖

六、社会服务活动

（一）五点成长课堂

前往岭门中学开展五点成长学堂活动，为 580 名初一学生共 12 个班开展了自我认知、团队建设、生命（安全教育）、职业规划、压力等主题活动。联合高山镇“青春向善”青少年服务站、高山镇社会工作服务站、高山镇戒毒康复服务中心，茂南区反诈中心、茂名市青少年心理健康成长协会等高山镇中心小学面向 300 名适龄学生开展“社工服务进校园，五社联动护未来”——高山镇社工进校园宣传活动。

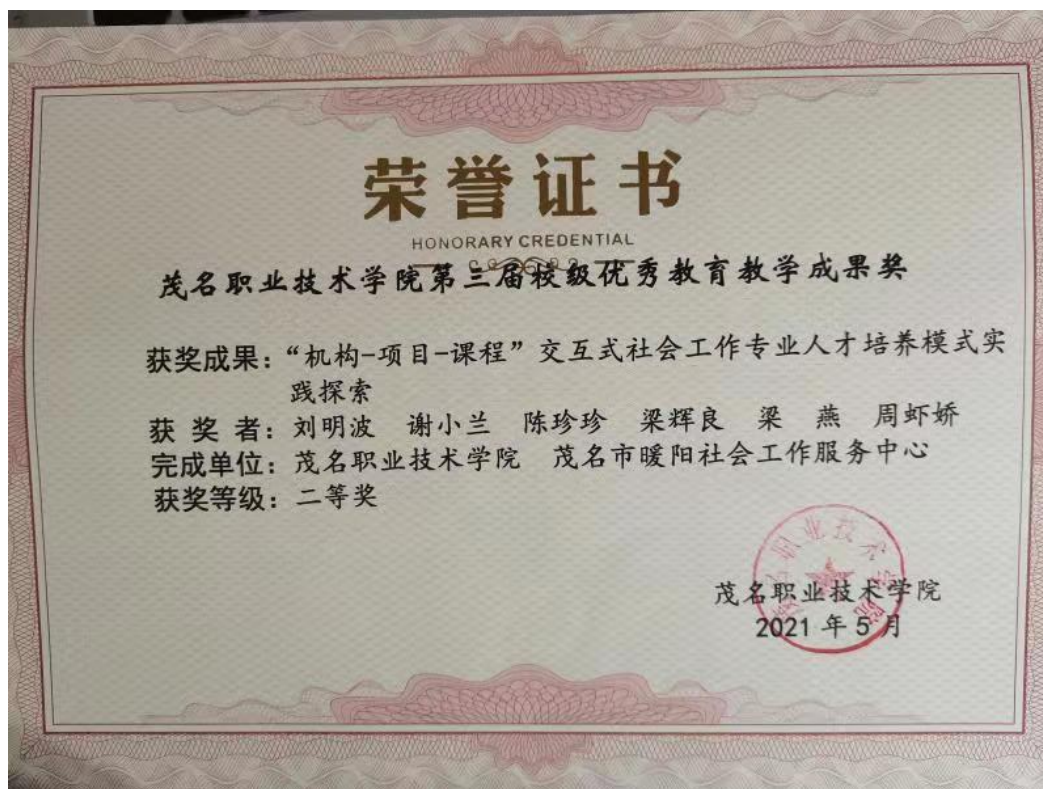
（二）社区讲堂

2022 年在雅园、校园、石鳌塘社区开展 6 场社区服务活动，服务 200 人次。2023 年在雅园社区、石鳌塘社区、校园社区、新湖社区、官山社区、沿江社区、新华南社工站等 7 个单位分别开展了 3 场长者主题活动和 4 场未成年人（留守儿童）主题活动，共计服务 600 人次。积极响应广东省民政厅关于“双百”社工专业人才培养政策，与电白区民政局建立合作关系，为电白区 200 余名新入职双百社工提供岗前培训。协助电白民政局和南海街道办事处在电白南海蛋家圩面向周围来往的人群开展了推进“五社联动”关爱“一小一老”第十一届岭南社工宣传周活动，共计 200 人次。通过送心理健康讲座进校园、进社区，目前已累计为上万名居民科普了

睡眠知识、应对压力、情绪管理、疫情返校心理调适等心理健康知识。

（三）技行天下

2023 年与消防队联合开展“橙才工程”专项培训，先后开展为期 7 天心理社工培训班、15 天的新媒体班、为期 40 天的汽修班，共计培训 200 人次。2023 年与消防队联合开展“橙才工程”专项培训，先后开展为期 7 天心理社工培训班、15 天的新媒体班、为期 40 天的汽修班，共计培训 300 人次。开展新农民系列培训 4000 人次。

茂名市人才工作领导小组办公室

茂名市万名乡村技能人才培养计划之新时代 新农民新技能培训项目结项通知

茂名职业技术学院：

根据《茂名市万名乡村技能人才培养计划实施方案》（茂人才办〔2019〕1 号）文件精神，中共茂名市委组织部和茂名职业技术学院于 2019 年至 2021 年间联合开展了“茂名市万名乡村技能人才培养计划之新时代新农民新技能培训项目”，经研究决定，同意结项。项目培训 4000 人次，经费 61 万元。

特此通知。

市人才工作领导小组办公室
2021 年 3 月 25 日

附：项目参与团队成员名单

负责人	吴家豪
参与成员	梁辉良、潘坤才、张子妮、曾浩、梁章萍、陈万成

图 8. 项目证明

冼夫人女子学院（茂名）主要业绩

冼夫人女子学院(茂名)属于我校校企合作的二级产业学院。本着共建、共享、共赢的原则共同合作创建，以此为依托共同探索经济欠发达地区及乡村振兴背景下的女性文化素质培养、女性就业创业技能培训、女性学历教育提升、企事业单位开展相关业务培训等，并共同开展冼夫人“唯用一好心”精神及冼夫人文化的学习、研究与传播。

一、师资队伍建设情况

女子学院邀请了李子君老师作为授课教师，子君老师是曲阜师范大学特聘客座教授，也是中八式洪拳传承人，党员，青年辞赋作家，词人，颜母祠守护者（孔子母亲祠堂），尼山世界女性论坛执行副秘书长，济宁市直机关党工委、市妇联讲师团讲师，尼山母爱书院常务副院长，冼夫人女子学院副院长，济宁市最美巾帼志愿者。出版了个人专集《红妆诗词作坊》、《水调歌头--运河女儿词赋集》，当代中国精神书籍之《图说北京奥运精神》。

二、课程建设情况

女子学院研发《513 启发体系课程》，内容包括 513 启发体系概述、唯用一好心、忠、爱、智、慈、慧、诚、识、谦、谨、诚、时间、空间、生命、有冇有、五觉、嗅、味、触、诗词与美学等 23 个主题课程内容。



图 1. 课程 ppt 截图

三、开展专题（讲座）活动

（一）讲师团参与纪念冼夫人诞辰活动

李梓萌、谢小兰老师参加了茂名市电白区、滨海新区在冼夫人故里文化旅游景区联合举办冼夫人诞辰纪念仪式。活动包括敬献花篮、恭读拜文和非遗展演、瞻仰冼夫人铜像，代表恭读拜文和敬献花篮，仪式庄重而简朴。该活动是冼夫人女子学院讲师团学习研究冼夫人精神的重要活动。

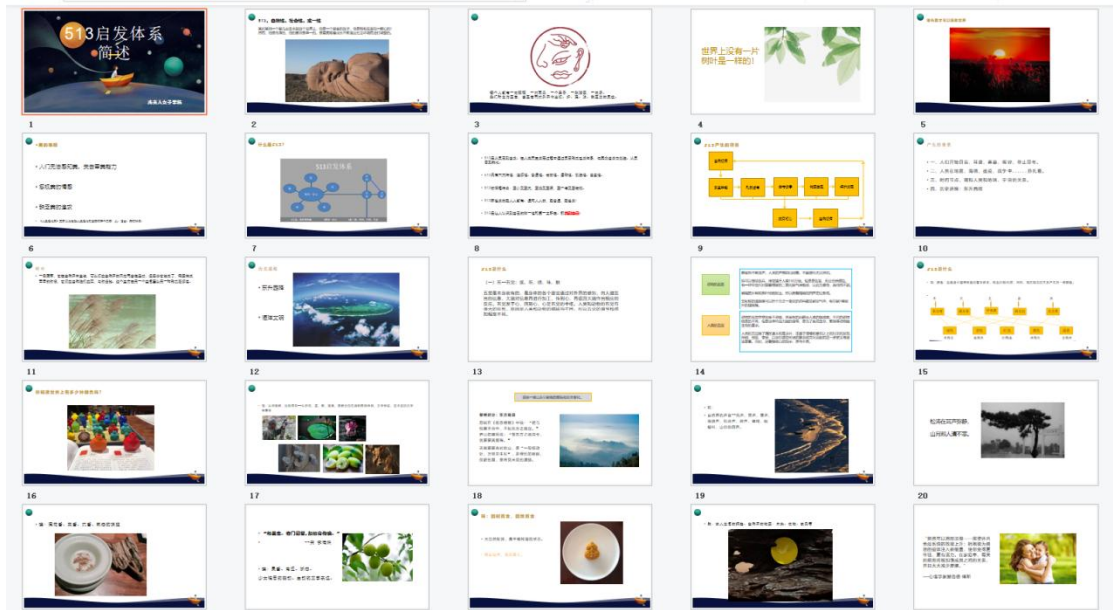

图 2. 活动照片

（二）讲师团到冼夫人故里进行学习“唯用一好心”

2022年4月到冼夫人故里进行工作计划会议，进行课程研发与讨论。



图 2. 讨论现场

（三）协助开展公开讲座《从孔夫子到冼夫人“唯用一好心”的儒学文化解读》



图 3. 讲座现场

5月29日,《从孔夫子到冼夫人》公开讲座在茂名举办。活动特邀全国人大代表、山东大学儒学高等研究院特聘教授、中华孔子学会副会长杨朝明作演讲。我校师生40人参与了本次活动(如图)。



图4. 我校师生与杨教授合影

(五) 专题讲座《513 启发体系概论》

6月29日上午,茂名职业技术学院冼夫人女子学院开展专题讲座《513 启发体系概述》。茂名职业技术学院人文与传媒系梁辉良主任、广东冼太夫人文化产业有限公司董事长郑华星、李子君老师等嘉宾以及相关专业老师、学生共同参与了本次讲座。本次讲座由“513 启发体系”的研发人郑华星先生主讲。“513”分别是人的“听视嗅味触”五觉、一心以及时间空间生命三观。倡导大家要好好利用好父母给我们的生命体,充分调动生命的“听视嗅味触”五觉,唯用一好心,将自己生命(精神)在时间和空间中无限延长。李子

君老师讲解了孔子的儒学核心思想“仁”的内涵与冼夫人“唯用一好心”精神的联系，提出了“先成人，再强技”的人才培养理念。



图 5. 讲座现场



图 6. 子君老师授课

“513启发体系课程”在茂职开课

2023年07月07日



近日，洗夫人女子学院“513启发体系课程”在茂名职业技术学院开课，与该校师生们正式见面。洗夫人女子学院“513启发体系课程”是在广东洗太夫人文化产业发展有限公司和茂名职业技术学院的共同努力下，依据“中国巾帼英雄第一人”，维护国家统一、促进民族团结、推动社会进步的历史女性楷模洗夫人的核心精神“唯用一好心”，融汇儒家思想及各家思想，荟萃哲学、美学、自然科学等各门学科，由洗夫人女子学院院长郑华星博采各路专家学者的学术精华，历时近五年，经反复探讨修订、研发而成的立足人本的一套适合大、中、小学不同年龄段的启发课程。该启发体系立足于以“认识自己，以生命唤醒生命”为宗旨，通过人本身具有的感官，使人尽早认识自己的唯一性、第一性，充分使其发挥到最大化，与自然、万物、社会、宇宙空间建立良好和谐的关系，是对洗夫人“唯用一好心”精神的新视角解读。

在当日的授课中，郑华星就“513启发体系”进行了概述性的讲解：5是“五觉”，即视觉、听觉、嗅觉、味觉、触觉，1是“唯用一好心”，3是“三观”，即时空观、空间观、生命观。“唯用一好心”就是唯用心，唯一心，唯好心。心是核心。“唯用一好心”是从《隋书·洗夫人》里提炼出来的，它如此浅白易懂，又如此深不可测。“513启发体系”不是我们的创造，而是发现和总结，是历史对我们的启发。由“唯用一好心”可生发出人类的知行十字准则：忠、爱、志、慈、慧、诚、识、谦、谨、诚。其讲课方式幽默风趣，内容贴近生活，引发了师生强烈的共鸣和兴趣。在授课中，郑华星结合日常生活中人的“眼、耳、鼻、舌、身”五官及其与之相对应的“视、听、嗅、味、触”五觉在日常生活中的应用，启发了师生对五觉的思考；通过洗夫人波澜壮阔的一生，解读了其核心精神“唯用一好心”以及它的当下价值；明确了“513启发体系”“以生命唤醒生命，以心唤醒心”的

图 7. 茂名日报报道

星艺学院主要业绩和成果报告

一、产业学院基本情况

(一) 合作时间：2017年11月。

(二) 2017年11月：成立校企共建二级学院：“星艺学院”。

星艺学院本着“资源共享、优势互补、互惠互利、共同发展”的理念，于2017年11月，茂名职业技术学院与广东星艺集团股份有限公司签订协议共同创建的。成立6年来，学院大力推进“订单培养、工学结合”的发展模式，实现了“精准对接，精准育人”目的。把学院建设为优秀装饰设计人才成长的摇篮，得到了政府、社会、家长的一致好评！



图 1：茂职院 - 星艺学院签约成立

二、星艺学院主要的业绩成果

星艺学院自成立以来，为了提高学校应用创新型人才培养质量，积极探索，努力前行，取得了一定的成绩，现就本产业学院成立以来的主要工作业绩和成果做如下汇报：

(一)、依托星艺学院，探索人才培养模式，完成校企共育

相关目标

1、结合人才培养计划，每年组织学生到星艺校外实践基地进行的认识实习



图 2：学生到星艺集团认识实习、岗位实习

2、结合依托的企业需求，共设订单班

星艺订单班（共 4 个）				
	2017 年	2018 年	2020 年	2021 年
订单班人数	82 人	29 人	29 人	40 人

(二)、创新模式，资源共享，深化校企合作，共同推进室内设计专业建设

1、共建省级校外实践基地——广东星艺装饰集团建筑

室内设计专业校外实践基地

广东省教育厅关于公布 2018 年省高等职业教育教学质量与教学改革工程校内实践教学基地等项目认定名单的通知

各高职院校：

根据《广东省教育厅关于做好 2018 年省高等职业教育教学质量与教学改革工程项目申报和认定工作的通知》（粤教职函〔2018〕194 号），经学校申请、专家评审（审核）和公示等程序，现将省高职教育校内实践教学基地、大学生校外实践教学基地、大学生创新创业训练计划项目三个项目的认定名单予以公布。

- 附件：1.校内实践教学基地认定名单
2.大学生校外实践教学基地认定名单
3.大学生创新创业训练计划项目认定名单



序号	学校名称	校外实践教学基地名称	负责人
115	广东司法警官职业学院	广州市中级人民法院法警支队—司法警务专业“集研式”校外实践教学基地	周静茹
116	广州番禺职业技术学院	广东福新投资管理有限公司工商企业管理专业校外实践教学基地	占振
117		广东省珠宝玉石及贵金属检测中心宝玉石鉴定与加工专业校外实践教学基地	申柯旋
118		广州武都家具展股份有限公司家具艺术设计专业校外实践教学基地	段柳
119		深圳百年宝诚珠宝有限公司珠宝首饰设计与管理专业校外实践教学基地	陈小霞
120		深圳进中洋行国际物流有限公司国际商务专业校外实践教学基地	黄银山
121	宜兴市中利水露砂陶有限公司艺术设计专业校外实践教学基地	叶永平	
122	广州华南商贸职业学院	广东三元鹿业食品有限公司商务英语专业大学生校外实践教学基地	董亚平
123		广东新宝电器股份有限公司工商企业管理专业大学生校外实践教学基地	王成武
124		中软国际软件技术专业大学生校外实践教学基地	肖伟
125	广州华夏职业学院	广东康多多连锁药房有限公司药品经营与管理专业校外实践教学基地	刘国萍
126		广州微图计算机科技有限公司数字媒体应用技术专业校外实践教学基地	郑贵红
127		广州任鑫财税公司会计专业校外实践教学基地	杨健文
128	广州科技贸易职业学院	佛山康强机器人有限公司电气自动化技术专业大学生校外实践教学基地	王文馨
129		广东物通联汽车服务有限公司汽车管理与服务专业大学生校外实践教学基地	陈宏耀
130		广州市属教育年度先进社会工作专业大学生校外实践教学基地	刘嘉燕
131	广州科技职业技术学院	广东中印印务有限公司印刷媒体技术专业校外实践教学基地	陈宇
132	茂名职业技术学院	广东星艺装饰集团建筑设计专业校外实践教学基地	肖安
133	珠海城市职业技术学院	珠海城市职业技术学院专业校外实践教学基地	张华



图 3: 广东星艺装饰集团建筑室内设计专业校外实践基地

2、广东星艺装饰集团有限公司投入 31.3 万共建茂名职业技术学院广东星艺装饰集团产教融合实训基地



图 4：广东星艺装饰集团产教融合实训基地揭牌仪式

3、成立大师工作室——余工大师工作室



图 5：余工大师工作室揭牌仪式

(三)、共建市级工程中心，同创技术技能平台，培育双师职教能力，促进教师教科研成果

1、共建市级工程研究中心——茂名市智慧环境设计工程技术研究中心

茂名市科学技术局

关于2020年度茂名市工程技术研究中心 拟认定名单的公示

各有关单位：

现将2020年度市级工程技术研究中心拟认定名单进行公示，公示期为5个工作日。

如果对公示的茂名市工程技术研究中心有异议，请提供详实的事实依据，并在公示期内以实名、书面形式向市科技局高新技术产业化科（产学研结合科）反映。对收到的异议，我们将严格按照相关规定进行处理。

联系人及电话：陈汉林 2263932 13592978312

邮箱：hl.chen21@126.com

地址：茂名市油城六路五号大院市科技局三楼高新技术产业化科（产学研结合科）

附件：2020年度茂名市工程技术研究中心拟认定名单



2020年茂名市工程技术研究中心拟认定名单

序号	市工程技术研究中心名称	申报单位
1	茂名市船舶海洋工程研究中心	茂名市人民政府
2	茂名市海洋渔业资源分析工程技术研究中心	茂名市人民政府
3	茂名市粤西石油装备维修工程技术研究中心	茂名粤西石油装备有限公司
4	茂名市海洋渔业冷链物流与水产品加工工程技术研究中心	广东南方建设集团有限公司
5	茂名市智能装备应用工程技术研究中心	茂名职业技术学院
6	茂名市农产品质量安全检测中心工程技术研究中心	茂名市人民政府
7	茂名市船舶海洋工程研究中心	茂名市正和农业科学研究所
8	茂名市船舶海洋工程研究中心	广东石化学院
9	茂名市环境与安全技术研究中心	广东石化学院
10	茂名市海洋渔业冷链物流与水产品加工工程技术研究中心	广东石化学院
11	茂名市农产品质量安全检测中心工程技术研究中心	茂名市人民政府
12	茂名市智慧环境设计工程技术研究中心	茂名职业技术学院
13	茂名市船舶海洋工程研究中心	广东石化学院
14	茂名市船舶海洋工程研究中心	茂名市船舶海洋工程研究中心
15	茂名市船舶海洋工程研究中心	茂名市船舶海洋工程研究中心
16	茂名市船舶海洋工程研究中心	茂名市人民政府
17	茂名市船舶海洋工程研究中心	茂名市人民政府
18	茂名市船舶海洋工程研究中心	茂名职业技术学院
19	茂名市船舶海洋工程研究中心	茂名市人民政府

2、与企业共同研究，实用新型专利——《卫生间智能家居洗浴装置》



图 6：专利证书

3、依托企业共育人才——学生职业技能获得提高



图 7：专家讲座——余工大师讲座



图 8：学生获奖证书

永和建筑学院业绩和成果材料

围绕战略性“双十”产业集群中的“十大战略性支柱产业群”之一先进材料产业集群，推动现代建筑材料在茂名形成特色优势产业集群。贯彻《国务院关于加快发展现代职业教育的决定》（国发〔2014〕19号）精神，开展混合所有制办学体制机制改革，茂名职业技术学院与广东永和建设集团2017年11月达成合作办学协议，共同创办“茂名职业技术学院——永和建筑学院”（智能建造永和建筑产业学院），联合培养土木工程行业智能建造技术技能人才。依托粤西“建筑之乡”，立足茂名、服务广东，推动“BIM”和“装配式”两项新技术任务为抓手，以满足行业发展需求、服务地方经济和社会发展为宗旨，全面提升人才培养内涵建设。



图 1：茂职院 - 永和建筑学院挂牌成立

经过 5 年的发展茂名职业技术学院——永和建筑学院硕果累累：共建省级专业群、创建省首批产教融合型企业。共同制订订单班人才培养方案，精准育人、共编课程标准 6 门，出版教材 2

本、发明专利 1 项、共建实训室 3 个，共同成功申报省级精品在线开放课程 1 门、省级优秀继续教育网络课程 1 门，共同申报省级质量工程教改项目 1 项，共同申报市级装配式工程技术研究中心 1 个，合力助推广东省茂名“建筑之乡”企业技术转型升级。本学院 2022 年立项为校级“示范性产业学院”，“产教融合型企业的育人作用得到发挥”典型案例获教育部 2021 年质量年报刊登，探索混合所有制产业学院建设，强化岗位人才培养，强化学生实践技能，服务经济社会发展。



图 2. 永和典型案例获教育部 2021 年质量年报刊登

一、主要做法

永和建筑学院以全面提升人才培养质量建设为目标，全方位开展人才培养模式创新、“三教”改革、共享技术平台、校企共建实践基地。作为中国建筑之乡，建筑业是茂名市三大千亿产业之一，当前共有建筑施工企业 1288 家，本产业学院以提高人才培养质量为核心，服务粤西地区建筑产业，产教融合，助力区域行业发展。

2022 年 5 月 30 日上午茂名市建筑业产学研联盟（民政局注册为促进会）基地落户我校，时任市长主持揭牌，广东永和建设集团有限公司董事长当选促进会理事长，永和建筑学院教师团队

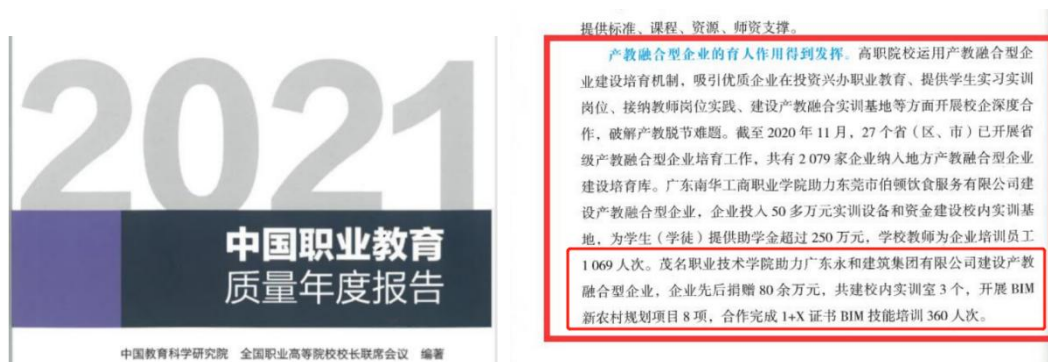
负责人当然法人、副理事长、秘书长，全程负责促进会的筹备与运作，撰写了《关于推动茂名市现代建筑产业链高质量发展的调研报告》等3份报告被政府采用，助力茂名地区建筑业高质量发展。



图 3. 茂名市建筑业产学研促进会（联盟）揭牌活动

（一）、校企合作产教融合、创新人才培养模式

落实立德树人根本任务，坚持理想信念教育，以社会主义核心价值观为引领，德技并修、工学结合，通过校企牵手，动态融入国际、国内建设行业的新技术、新工艺、新规范，培养学生认知、合作、创新和职业四方面的能力，形成全员、全过程、全方位培养拥有学历证书+职业技能等级证书的复合高素质技术技能管理型的现代鲁班工匠，创新实施“多元融合、混合主体、过程导向、课证融通”的工学交替人才培养模式。

依托广东永和建设集团在人才培养、课程体系、教材建设、师资队伍、教学管理、实习基地、资源共享、文化理念等方面开展多层次、多方位、全过程的合作，实施校企双主体育人，实现校企共建人才开发平台、共享人才培养开发资源、共担人才培养

开发成本、共推人才开发先进经验。



图 4：人才培养方案研讨会

（二）、共融共通共建共享、整合校企教学资源

以新技术、新工艺、新规范为准绳，创新专业群共享机制，构建“公共基础+专业模块+拓展模块（辅修）+职业能力”相结合的“一专多能”的模块化课程体系。



图 5：企业送教上门

（三）、数字课程以赛促教、深化教材教法改革

开发新形态活页教材，深化魅力课堂改革，建成校企合作开

发教材 2 本；以赛促教，推进多样化信息课堂改革，师生参加省级以上技能竞赛获奖 5 项。



图 6：优秀学生荣获奖学金

（四）、提升双师职教能力，培育教学创新团队

完善校企双向交流培养机制，实现专兼教师互配互挂、互动互助，构建起开放的师资成长格局，使在校教师具备“能做会做”的工作能力，使企业兼职教师真正具备“能讲善讲”的授课能力，共同培育一支责任心强、业务素质高、教学能力优的专兼师资队伍。



图 7：校企双师育人

（五）、共建协同创新中心，同创技术技能平台

以“技术升级、节能减排、循环低碳”为原则，联合学校、地方政府、行业协会和建筑企业，特别是吸收产教融合型企业，建设行业中小微企业加入，共建现代建造管理技能协同创新中心，推动建设行业中小微企业的技术研发、建造技术、工程管理能力等转型升级。



图 8：共建广东 BIM 技术应用协同创新中心

（六）、拓宽社会服务领域，彰显专业集群优势

本学校 2021 年 4 月 8 日由中国建筑业协会授予全国首批建筑工人职业技能等级认定社会培训评价组织，拟开展建筑行业产业工人培训项目、装配式产业技术人员培训、BIM 证书培训。为地区建筑产业培训达 8000 人次/每年以上。



图 9：教育部“1+X”建筑信息模型（BIM）职业技能等级考试

二. 业绩成效:

(一)、学生职业竞争力显著提高

根据学校招生就业处跟踪分析,智能建造永和建筑学院毕业生多项关键指标高于本省院校同类专业,就业率达到100%,学生毕业2年平均年薪为7.8万。其中订单班毕业生,毕业2年年薪超过10万元的比例高达46.15%。



图 10: 建筑类毕业生岗位分布比例

本产业学院师生参加“智建杯”国际智慧建造创新大赛2022年荣获金奖、2021年荣获优胜奖;参加澳门城市大学四十周年校庆设计比赛获一等奖,有效培养师生国际化视野,提高师生核心竞争力。

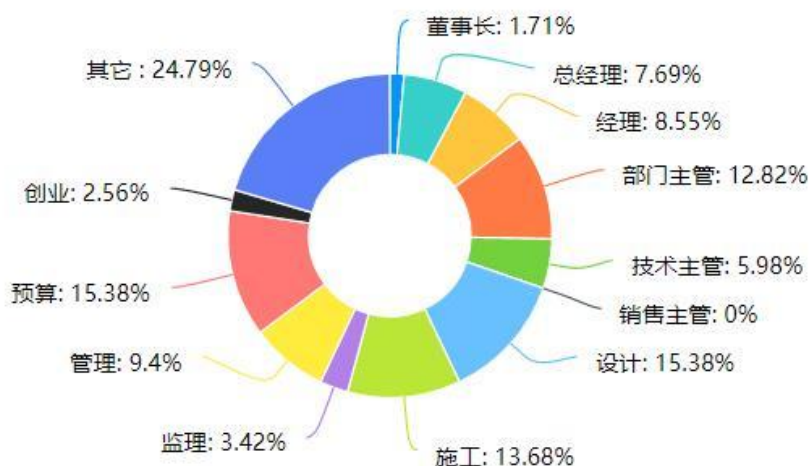

图 11. 师生参加“智建杯”国际智慧建造创新大赛获奖证书

(二)、教师教科研水平明显提升

通过引入企业资源，教师获得更多与一线企业接触的机会，科研水平明显提升。其中，教师团队荣获广东省青年教师教学大赛、高职院校信息化教学大赛暨全国选拔赛信息化教学比赛等奖项、教师论文荣获茂名市自然科学优秀学术论文、获多项校省级教学成果奖等。



图 12: 教育教学成果奖获奖

（三）、社会服务成果显著

产业学院社会服务成果包括为政府、协会、企业开设智能建造新技术讲座 23 场；为新农民开展技能培训讲座 18 场，受众人群超 5000 人。其中，永和学院教师团队成员受邀在 2020 年第六届全国工程建设互联网大会作题为“互联网+智慧建造”的主题报告、担任全国“BIM+仿真”造价专业深入教学应用培训班主讲；团队成员于 2019 年参加茂名市装配式建筑专项规划专家评审工作、2018 年参与高州市镇江镇江口村等 3 条村庄整治创建规划编制工作。依托产业学院成果，学校被中国建筑业协会评定为全国首批建筑工人职业技能等级认定社会评价组织机构（全国 48 家，广东 2 家）。2022 年，产业学院以“三下乡”为契机，协助茂名市住建局开展自建危房排查 4562 多户；参与新时代新农民新技能培训 and 村镇两委干部新农村建设讲座超 8000 人次。



图 13. “三下乡”排查自建房安全社会实践活动

（四）、校企合作双赢

在 2020 年，由省发改委、省教育厅、工业和信息化厅、人力资源社会保障厅、国家开发银行广东省分行等部门评选，广东永和建设集团和茂名职业技术学院共同申报成功申报：产教融合型企业建设培育校企合作企业。在 2021 年，茂名职业技术学院“建设工程管理专业群”建成广东省第二批省级专业群。

广东省发展和改革委员会
广东省教育厅
广东省工业和信息化厅
广东省人力资源和社会保障厅
国家开发银行广东省分行

粤发改社会函〔2020〕1937号

关于广东省第一批产教融合型企业入库培育的通知

各地级以上市发展改革局（委）、教育局、工业和信息化局、人力资源社会保障局，有关企业，有关省属普通高校、职业院校（含技工院校）：

根据《建设产教融合型企业实施办法（试行）》（发改社会〔2019〕590号，以下简称《办法》）和《广东省建设培育产教融合型企业工作方案》（粤发改社会函〔2019〕3514号，以下简称《方案》），经企业自主申报、地方初核、部门复核、专家评审及公示，确定中国南方航空股份有限公司等 878 家企业为广东省第一批建设培育的产教融合型企业（具体名单见附件 1），并将本批

- 1 -

序号	企业名称	所在地市
813	茂名市名园农业有限公司	茂名
814	广东泽丰园农产品有限公司	茂名
815	广东绿杨农业股份有限公司	茂名
816	广东欧莱泰集团股份有限公司	茂名
817	广东永和建设集团有限公司	茂名
818	肇庆市现代筑美家居有限公司	肇庆
819	广东鸿特精密技术肇庆有限公司	肇庆
820	肇庆网库信息技术有限公司	肇庆
821	广东鸿图科技股份有限公司	肇庆
822	智能制造研究院（肇庆高要）有限公司	肇庆
823	肇庆理士电源技术有限公司	肇庆
824	肇庆奥迪威传感科技有限公司	肇庆
825	广东爱晟电子科技有限公司	肇庆
826	肇庆仲恺农业产业科技创新研究有限公司	肇庆
827	广东羚光新材料股份有限公司	肇庆
828	肇庆晟辉电子科技有限公司	肇庆
829	广东鼎湖山泉有限公司	肇庆
830	广东雅道生物科技有限公司	肇庆
831	肇庆宏旺金属实业有限公司	肇庆

图 14：共建产教融合型企业

转发关于第二批省高职院校高水平专业群拟立项名单的公示

作者：时间：2021-10-14 点击数：14

根据《广东省教育厅关于组织开展广东省高职院校高水平专业群建设工作的通知》（粤教职函〔2019〕135号）、《广东省教育厅关于组织开展第二批省高职院校高水平专业群建设项目申报工作的通知》等文件要求，经学校申报、专家评审等程序，拟确定广东科贸职业学院园艺技术专业群等129个专业群为第二批省级高水平专业群建设项目。现予以公示。

公示期自2021年10月14日至10月18日止。公示期内，如持有异议，可通过传真、电子邮件等形式向省教育厅提交书面反映材料。以个人名义反映的应签署本人真实姓名和提供联系方式，以单位名义反映的应加盖本单位印章。

联系电话：（020）37629455，传真：（020）337627457，电子邮箱：zcgzjy@gdedu.gov.cn，地址：广州市东风东路723号广东省教育厅职业教育与终身教育处。

附件：第二批省高职院校高水平专业群拟立项名单.pdf

广东省教育厅
2021年10月13日

8	GSPZYQ2021008	广东碧桂园职业学院	建筑工程技术	440301	建筑工程技术(440301)、建筑装饰工程技术(440102)、工程造价(440501)	王斌
9	GSPZYQ2021009	东莞职业技术学院	建筑工程技术	440301	建筑工程技术(440301)、建设工程管理(440502)、园林工程技术(440104)、建筑智能化工程技术(440404)	中国生
10	GSPZYQ2021010	广东建设职业技术学院	建筑设备工程技术	440401	建筑设备工程技术(440401)、建筑智能化工程技术(440404)、建筑电气工程技术(440402)、人工智能技术应用(510209)	张东放
11	GSPZYQ2021011	广东机电职业技术学院	建筑智能化工程技术	440404	建筑电气工程技术(440402)、供热通风与空调工程技术(440403)、建筑智能化工程技术(440404)	黄国健
12	GSPZYQ2021012	广州城建职业学院	工程造价	440501	工程造价(440501)、建筑设计(440101)、建设工程管理(440502)	吴承霞
13	GSPZYQ2021013	茂名职业技术学院	建设工程管理	440502	建设工程管理(440502)、建筑工程技术(440301)、工程造价(440501)、建筑设计(440101)、建筑室内设计(440106)	冯川萍

图 15: 省高水平专业群

三、成果总结

2017年9月, 本学院与广东永和建设集团合作以来, 成立产业学院“永和建筑学院”。深挖产业学院资源, 开展同步“交叉立体式”教学(学生前2年在学校学习为主, 利用寒、暑假和周末时间, 到企业进行实践课程), 理论课程以学校为教学主体, 实训课程以企业为教学主体; 充分利用三共享“师资共享、实训基地共享、信息共享”等育人平台。

(一)、共建公报课题

共同建设精品在线开放课程, 共同开发2本教材。提炼合作成果, 形成特色的人才培养创模式, 申报教学成果奖获校级特等奖1项, 一等奖1项。

(二)、企业赞助建设

永和集团先后投入80万元资金建设装配式实训基地, 共建建设装配式实训室1间、装配式展示基地1个、装配工产业工人培训

基地1个，建成粤西地区装配式人才培养基地。



图 16: 永和集团投入实训室建设



图 17: 茂职 - 永和建筑学院装配式建筑实训室

(三)、联合申报中心

在以上基础上，校企合作申报“装配式”市级工程中心。



图 18: 装配式建筑工程中心挂牌

(四)、精准育人，助力企业技术转型升级

土木工程系成立教学创新团队对接产业学院，“永和建筑学院”成立5年以来，实行师资共享、为茂名地区企业员工培训BIM技术、装配工产业工人等超5000人次，当前订单班人数为192人(其中2017级75人，2018级58人，2019级41人，2020级59人，2021级47人，2022级45人)，为茂名“建筑之乡”企业解决“BIM、装配式”等新技术人才。

关于校级产业学院 2022 年度考核结果的 公告

各系部：

学校组织开展了校级产业学院年度考核工作。经产业学院负责人提交考核材料、系部审核、专家评审等程序，现将考核结果予以公示。

此次应参与考核的产业学院共 7 个，经考核评审，其中永和产业学院、星艺产业学院 2 个产业学院考核结果为“优秀”，其他产业学院为“良”。

特此公告

教务处

2022 年 12 月 31 日